



Nr. 2000 Prot.

Vau Dejës, më 25/11/2020

NJOFTIM PËR DËGJESË PUBLIKE

Bazuar në ligjin 139/2015 "Për vetëqeverisjen vendore" nëni 18 pika 1 dhe pika 2, nëni 54 germa(k) dhe në rregulloren e brendshme për funksionimin e Këshillit Bashkiak Vau Dejës (VKB 23/2020), nëni 154:

Këshilli Bashkiak Vau Dejës fton të gjithë banorët e Bashkisë Vau Dejës, grupet e interesit të bëjnë sugjerimet e tyre lidhur me projekt vendimin e mëposhtëm:

➤ "Për miratimin e Planit Social Vendor 2021-2023 për Bashkinë Vau Dejës" paraqitur nga Sektori i Shërbimit Social pranë Bashkisë Vau Dejës.

Duke parë pamundësinë e realizimit të dëgjësës publike në ambiente të mbyllura apo të hapura, për shkak të COVID-19 (Akti Normativ nr.3 datë 15.03.2020 nëni 5), ju ftojme të gjithëve të bëheni pjesëmarrës në këtë konsultim të hapur online, duke komentuar dhe shprehur mendimet tuaja lidhur me projekt vendimin e mësipërme deri me datë 23.12.2020 në adresat:

(info@vaudejës.gov.al , ardian.celepija@vaudejës.gov.al , facebook - Këshilli Bashkiak Vau Dejës .)

(Projekt Vendimi është publikuar në WEB-in e Bashkisë Vau Dejës)

SEKRETARI KËSHILLIT
Ardian CELEPIJA





REPUBLIKA E SHQIPËRIË

BASHKIA VAU DEJËS

DREJTORIA E SHËRBIMIT SOCIAL ARSIMIT RINISË DHE SPORTIT

SEKTORI I SHËRBIMIT SOCIAL

Adresa, Rruga "Qafa e Gurit" Vau Dejës nr. Tel: Telefon/Faks 00355 2612 0006, e-mail e-mail: info@vaudejës.gov.al

Nr. 6742 prot.

Vau Dejës, më 16, 11, 2020

Lënda: Dërgohet material për shqyrtim e miratim.

Z. Mark Bisha

KRYETAR I KËSHILLIT BASHKIAK VAU DEJËS

I nderuar zoti Kryetar,

Bashkëngjitur po ju dërgojmë projekt vendim, për:

“Për miratimin e Planit Social Vendor 2021-2023”, i cili është përgatitur nga Esa Consulting me mbështetjen e UNICEF dhe të programit “Askush të mos mbetet pas” të Kombeve të Bashkuara.

Me respekt

KRYETAR

MARK BABANI



Konceptoi : Përgjegjës i Asistencës Ligjore

Kristinë Shtati

Miratoi:

Çuka Babani: Përgjegjës i Sektorit të Shërbimit Social

Date: _____

Nr. i fageve A4 të projekt-vendimit: _____

Nr. i fageve A4 të relacioni shqyrtues: _____

Nr. i i fletëve të dokumenteve që shoqërojnë projekt vendim: _____



REPUBLIKA E SHQIPËRIË

BASHKIA VAU DEJËS

DREJTORIA E SHËRBIMIT SOCIAL ARSIMIT RINISE DHE SPORTIT

SEKTORI I SHËRBIMIT SOCIAL

Adresa, Rruga "Oqfa e Gurit" Vau Dejës nr. Tel: Telefon/Faks 00355 2612 0006, e-mail e-mail: info@vaudejës.gov.al

PROJEKT VENDIM

Nr. 5 datë 16.11.2020

“Për miratimin e Planit Social Vendor 2021-2023”

Në mbështetje të nentit 24, e Ligjit nr 139/2015, datë 17.12.2015 “ Për vetëqeverisjen vendore”, i ndryshuar ; Ligji nr. 121/2016 “Për shërbimet e kujdesit shoqëror në republikën e shqipërisë” VKM Nr. 150, datë 20.03.2019 “Për metodologjinë e llogaritjes së fondeve për financimin e shërbimeve të kujdesit shoqëror”. Kryetari i Bashkisë Vau Dejës me propozimin e Sektorit të Shërbimit Social , i propozon Këshillit të Bashkisë Vau Dejës , të :

VENDOSI

1. Miratimin e Planit Social Vendor 2021-2023.
2. Ngarkohet për zbatimin , Sektorit i Shërbimit Social, pranë Bashkisë Vau Dejës.
3. Ky vendim hyn në fuqi 10 ditë mbas shpalljes publike (sipas përcaktimeve të nentit 55, pika 6, të Ligjit nr. 139/2015 “Për vetëqeverisjen vendore”).



KRYETAR
MARK BABANI

Miratoi:
Përgjegjës i Sektorit të Shërbimeve Sociale
Çuka Babani

Konceptoi
Përgjegjës Sektorit i Asistencës Ligjore
Kristinë Shtatri



REPUBLIKA E SHQIPËRIË

BASHKIA VAU DEJËS

DREJTORIA E SHËRBIMIT SOCIAL ARSIMIT RINISE DHE SPORTIT
SEKTORI I SHËRBIMIT SOCIAL

Adresa, Rruga "Qafa e Gurit" Vau Dejës nr. Tel: Telefon/Faks 00355 2612 0006, e-mail e-mail: info@vaudejës.gov.al

Nr. _____ prot.

Vau Dejës, më _____, _____, 2020

RELACION

Për hartimin e këtij plani janë realizuar takime dhe tryeza konsultimi me përfaqesuesit e :

Këshilli i Qarkut, Komisarati i Policisë Vau Dejës , Qendra Shëndetësore, Specialistë të Arsimit, Drejtues të shkollave 9-vjeçare dhe psikolog shkollash, Zyra e Punes, Drejtoria Rajonale e Shërbimit Social Shtetëror, Shogata dhe Organizata ne nivel Bashkie dhe Qarku që kanë projekte në territorin e Bashkisë Vau Dejës, përfaqësues të Sektorit të Finances, Administrator Shogore, Urbanistikes, Burimeve Njërzore, Kryetar fshatash , Administrator të Njësive Administrative, Punonjes Social dhe Punonjes për Mbrojtjen e Fëmijes, Koordinator të dhunes dhe të Strehimit Social, Anëtar të Këshillit Bashkiak/Komisioni që trajton gëshjet sociale.

Bashkia Vau i Dejës do të garantojë shërbime komunitare të kujdesit shogëror në përputhje me standardet kombëtare, për të përmirësuar jetën e gdo individi në situatë të paravorshme, të përjashtuar ose në rrezik përjashtimi, duke siguruar mbrojtjen, përfshirjen dhe integrimin shogëror të tyre.

Bashkia e Vaut të Dejës synon të ndërtojë shërbime komunitare të kujdesit shogëror që adresojnë nevojat në ndryshim të individëve në rrezik nga varfëria apo përjashtimi social me qëllim fuqizimin, reabilitimin dhe rritësimin e tyre në jetën ekonomike dhe sociale.

Koncepti :

Përfaqësues Sektori i Asistencës Ligjore

Kristinë Shtatri

Mirator:

Çuka Babani: Përfaqësues i Sektorit të Shërbimit Social



2021-2023

PLANI SOCIAL



BASHKIA VAU DEJËS

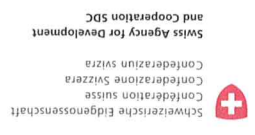

Plani Social i Bashkisë Vau i Dejës u përgatit nga Esa Consulting me mbështetjen e UNICEF dhe të Programit "Askush të mos mbetet pas" të Kombeve të Bashkuara. Ky program është i angazhuar për të mbështetur reformën e shërbimeve të kujdesit shqiptar në Shqipëri në përgjigje të përpjekjeve të qeverisë shqiptare për të mundësuar përfshirjen sociale të grupeve në nevojë.

Në bashkëpunim të ngushtë me qeverinë qendrore ky program po mbështet Bashkitë për të zhvilluar, zbatuar dhe monitoruar Planet Sociale Lokale. Ligji nr. 121/2016 "Mbi shërbimet e kujdesit shqiptar në Republikën e Shqipërisë" ngarkon Bashkitë me detyrën e përgatitjes së këtyre Planeve bazuar në nevojat e identifikuar për shërbime të kujdesit shqiptar në territorin e tyre. Edhe pse qeverisja lokale ka tashmë një nivel të ngritur të ndërgjegjësimit mbi nevojën për të ngritur e bërë funksional një sistem komunitar të shërbimeve të kujdesit shqiptar për ata që kanë nevojë për këto shërbime, ajo ka kapacitete të kufizuara teknike dhe

Objektiv i këtij programi katër vjeçar (2017 – 2021) është fuqizimi i personave dhe grupeve vulnërabelë për të patur akses të barabartë në shërbimet publike, për të patur zë në vendimarrjet që ndikojnë mbi jetën e tyre dhe për të kërkuar përgjegjshmëri nga ata që kanë funksione publike. Grupet e targetuara drejtpërdrejtë ose indirekt nga shërbimet e vulnërabelë janë më shpesh personat me aftësi të kufizuara, romët dhe egjiptianët, femijet dhe gratë. Përmirësimi i përfshirjes së tyre sociale po mbështetet nga ndërhyrje në nivelin makro (qeveria qendrore dhe shërbimet kombëtare), nivelit lokal (bashkitë dhe organizatat e shoqërisë civile) si dhe në nivelin mikro duke përfshirë aktivisht grupet e targetuara nga projekti në procesin e zbatimit të tij.



PERMBAJTJA

HYRJE	4
1. MISIONI, VIZIONI DHE PARIMET UDHËRRËFYESE	6
1.1 Vizioni	6
1.2 Misioni	6
1.3 Parimet udhërrëfyese	6
2. ANALIZA E SITUATËS	8
2.1 Kuadri Strategjik	8
2.2 Nevojat, shërbimet e ofruara dhe mangësitë	12
2.2.1. Vlerësimi i nevojave	12
2.2.2. Vlerësimi i nivelit aktual të shërbimeve	17
2.2.3. Mangësitë - nevojat e paplotësuara	22
2.2.4. Analiza SWOT	27
3. QËLLIMET, OBJEKTIVAT DHE AKTIVITETET	30
4. PLANI I VEPRIMIT	48
5. MONITORIMI DHE VLERËSIMI	77
REFERENCAT	79
SHTOJCA 1: PROFILI DHE KARAKTERISTIKAT E KATEGORIVE NË NEVOJË PËR SHËRBIME TË KUJDESIT SHOQËROR	82
SHTOJCA 2. TREGUES TË SHËRBIMEVE EGZISTUESE	91
SHTOJCA 3. SHPORTA E SHËRBIMEVE TË KUJDESIT SHOQËROR	93
SHTOJCA 4. BUXHETI I DETAJUAR	97

HYRJE

Bashkia Vau i Dejës ka një sipërfaqe prej 499,09 km² dhe kufizohet në veri dhe në perëndim me bashkinë Shkodër, në lindje me bashkinë Fushë Arrëz, në jug kufizohet me bashkitë Pukë dhe Lezhë. Ajo përbëhet nga njësitë administrative Vau i Dejës, Bushat, Temal, Shllak, Hajmel dhe Vig Minele. Bashkia ka nën administrimin e saj një qytet dhe 47 fshatra. Përqindjen më të lartë të popullsisë e gjëjmë në njësinë administrative Bushat (48%), në Vau e Dejës dhe Temal gjëjmë 30% të popullsisë, në Hajmel dhe Vig Minele 18% dhe në Shllak vetëm 4% të popullsisë. Kjo Bashki ka 51,808 banorë, pjesë e 14,530 familjeve¹. Numri mesatar i pjesëtarëve të familjeve në këtë Bashki është 3.5. Sipas Censurit numri i popullsisë në territor në vitin 2011 ishte 30,438 banorë. Pra vetëm 59% e popullsisë së rregjistruar në gjendjen civile banon fizikisht në këtë Bashki. Në këtë Bashki janë: (i) 13,574 tërëmi të grupmoshës 0-18 vjeç (26%); (ii) 33,090 individë të grupmoshës 19-64 vjeç (64%); (iii) 5,144 individë të grupmoshës mbi 65 vjeç (10%).

Aktiviteti kryesor ekonomik në këtë Bashki është bujqësia (ka aktivitet në eksportin e zarzavateve), blegoria, biznesi i vogël dhe shërbimet. Kjo Bashki ka të zhvilluar sektorin energjetik me hidrocentralin e Vaut të Dejës, të Komanit, me HEC-et Ashta 1 dhe Ashta 2. Në Bashkinë e Vaut të Dejës ndodhet dhe Landfili rajonal i Bushatit, që shërben si pikë grumbullimi dhe përpunimi i mbetjeve për rajonin Shkodër-Lezhë.

Bashkia Vau i Dejës konsideron të rëndësishëm planifikimin strategjik për shërbimet e kujdesit shqetësues dhe tërësi të tjerë që rrjedh nga legjislativi kombëtar, por edhe për shkak të situatës së grupëve në nevojë në territorin e saj. E mbështetur nga UNICEF përmes programit "Leave No One Behind" dhe konsulentë të "ESA Consulting" struktura përgjegjëse e shërbimeve të kujdesit shqetësues në këtë Bashki nisi në maj 2020 procesin e hartimit të Planit Social 2021-2023. Hartimit të këtij Plani i parapriu Raporti i Vlerësimit të Nevojave për Shërbime të Kujdesit Shqetësues, i cili identifikoi grupet në nevojë për shërbime të kujdesit shqetësues në territorin e Bashkisë, madhësinë e këtyre grupëve, shtrirjen e tyre në territor, shërbimet egzistuese që adresojnë nevojat e tyre, si dhe kapacitetet e burimet njerëzore e financiare të Bashkisë për ngritjen dhe funksionimin e sistemit të shërbimeve të kujdesit shqetësues. Grupi lokal i Bashkisë i përbërë nga stafi i Sektorit Social, administratorët shqetësues në njësitë administrative, të mbështetur nga konsulentët kombëtarë përgjatë procesit të identifikimit të nevojave për shërbime të kujdesit shqetësues kombinim të teknikave të ndryshme: (1) U analizua legjislativi kombëtar për të identifikuar standardin udhërrëfyes në fushën e shërbimeve të kujdesit shqetësues². U kërkuar Plane strategjike të mundshme

¹ Sipas të dhënave të Drejtorisë së Përgjithshme të Gjendjes Civile të 1 janarit 2020
² Tek Referencat gjentë listën e plotë të paketeve legjislativë të konsultuar

lokale dhe procedura pune që ndiqen në këtë Bashki. U konsultua Rregullorja e Brendshme e Bashkisë për të identifikuar rolet dhe funksionet jo vetëm të strukturave egzistuese në Bashki në fushën e shërbimeve të kujdesit shogëror, por edhe të njësisë të tjera brenda Bashkisë me të cilat duhet ndërvepruar gjatë fazës së përgatitjes së Planit Social, si dhe duhen përfshirë në pas në fazën e zbatimit dhe monitorimit të Planit; (2) U identifikuan dhe u mbledhën një numër të dhënash statistikore dhe jo statistikore nga institucione kombëtare dhe lokale, si: Drejtoria e Përgjithshme e Gjendjes Civile, Administratorët shogëror, Sektori Social, Rregjistrimi Elektronik Kombëtar i Ndihmës Ekonomike, Zyra e Punës, Strukturat Arsimore, Shëndetësore dhe Policia. Të dhënat u mbledhën në muajt Maj-qershor 2020. (3) Konsulentët e ESA Consulting analizuan të dhënat e mbledhura dhe përmes krhasimit me standardin kombëtar hartuan draftin e Raportit të Vlerësimit të Nevojave për Shërbime të Kujdesit Shogëror. Raporti dhe gjetjet e tij fillestare u konsultuan në një tryezë me pjesëmarrjen e përfaqësuesve të (i) Qarku Shkodër: Këshilli i Qarkut, Drejtoria Rajonale e SHSSH Shkodër; (ii) Bashkia: Komisarati i Policisë, Strukturat arsimore, Zyra e Punës, struktura shëndetësore, Këshilli Bashkiak, Sektori social, sektori i ndihmës ekonomike dhe PAK, zyra e financës, administratore shogëror, kryetarë fshati; (iii) organizata joqeveritare: “Gruaja të Gruaja”, “Të ndryshëm dhe të barabartë”, “Zyra për djem dhe burra”, “Caritas Diogezan”, Qendra “Më dhuro një buzëqeshje”, “Rreze shprese”. Tryeza mundësoi saktësimin e të dhënave e gjetjeve të Raportit, si dhe identifikoi prioritetet për ngritjen e sistemit të shërbimeve të kujdesit shogëror në Bashkinë Vau i Dejës. Në përputhje me: (1) vlerësimin e nevojave për shërbime në territorin e saj të identifikuar përmes të dhënave të mbledhura mbi individët dhe grupet në nevojë, (2) diskutimet me stafin dhe aktorët e tjerë, (3) shportën bazë të shërbimeve të kujdesit shogëror, (4) burimet dhe kapacitetet që ka në funksion të adresimit të nevojave të këtyre grupeve, Bashkia Vau i Dejës përmes masave konkrete do të jetësojë prioritetet për zhvillimin e shërbimeve të kujdesit shogëror në territorin e saj, pjesë e këtij Planit Social.

Pavarësisht përpjekjes për të mbledhur të dhëna sa më të sakta e të plota për të identifikuar grupet në nevojë për shërbime në territorin e Bashkisë Vau i Dejës, ka një pranim të përgjithshëm nga të gjithë aktorët e përfshirë në proces se mund të egzistojnë në territorin e grupet të tjera në nevojë për shërbime, të cilat nuk u arritën të identifikohen për dy arsye kryesore: (1) Mungesa e të dhënave zyrtare për disa grupe në nevojë që edhe pse ekzistojnë, nuk rregjistrohen të dhëna për ta; (2) Mungesa aktuale e Njësive të Vlerësimit të Nevojave dhe Referimit në njësitë administrative që duhet të ushtronin funksionin e identifikimit, menaxhimit dhe referimit të rasteve në nevojë për shërbime. Kjo mungesë kufizon mundësinë për të punuar në mënyrë proaktive në territorin e për rrjedhojë kufizon edhe saktësinë e të dhënave të mbledhura mbi të cilat është punuar e përgatitur ky Plan.

³ Sipas VKM 518, datë 4.9.2018 “Për shërbimet e kujdesit shogëror komunitar e rezidencial, kriteret, procedurat për përfitim e tyre dhe masën e shumës për shpenzimet personale për përfituesit e shërbimit të organizuar”.

1. MISIONI, VIZIONI DHE PARIMET UDHËRRËFYESE

1.1 Vizioni

Bashkia e Vaut të Dejës synon të ndërtojë shtëpime komunitare të kujdesit shqëror që adresojnë nevojat në ndryshim të individëve në rrezik nga varfëria apo përjashtimi social me qëllim fuqizimin, reabilitimin dhe rinintegrimin e tyre në jetën ekonomike dhe sociale.

1.2 Misioni

Bashkia Vau i Dejës do të garantojë shtëpime komunitare të kujdesit shqëror në përputhje me standardet kombëtare, për të përmirësuar jetën e çdo individi në situatë të paravershme, të përjashtuar ose në rrezik përjashtimi, duke siguruar mbrojtjen, përfshirjen dhe integrimin shqëror të tyre.

1.3 Parimet udhërrëfyese

Otrimi i shtëpimeve të mbrojtjes dhe kujdesit social do ta ketë bazën tek parimet universale të mbrojtjes së të drejtave të njeriut dhe në mënyrë të vegantë tek:

- *Partimi i univërsalitetit.* Shërbimet e kujdesit shogëror do të krijojnë, funksionojnë dhe mbikëqyrin bazuar në një *system rregullash ligjore* që ofrojnë garanci të mjaftueshme për t'u zbatuar në mënyrë të njëjtë për përfituesit që ndodhen në të njëjtat kushte.

- *Partimi i drejtësisë sociale.* Qëdokush ka detyrim të sigurojë kushtet bazë të jetesës për veten dhe personat për të cilët ka detyrim ligjor t'i mbështesë dhe qëdokush ka detyrim të kontribuojë me punën, të ardhurat dhe pasuritë e tij/saj për reduktimin e gjendjes së varfërisë së tij/saj apo të anëtarëve të familjes, vegëanerisht fëmijëve dhe anëtarëve të tjerë që nuk janë në gjendje të kujdesen për veten e tyre.

- *Partimi i subsidiaritetit.* Shërbimet e kujdesit shogëror do të ofrohen *sa më pranë qytetareve* dhe për sa është e mundur nga strukturat vendore.

- *Partimi i mbështetjes shogërore.* Subjektet, të cilat përmbyshin kushtet për të përfituar nga shërbimet e kujdesit shogëror, do të kenë të drejtën e përdorimit të tyre në mënyrën e përcaktuar me ligj dhe për aq kohë sa janë në kushtet e vështirësisë e të pamundësisë.

- *Partimi i deinstitutionalizimit.* Shërbimet e kujdesit shogëror do të sigurohen dhe ofrohen, për aq sa është e mundur, pranë familjes ose komunitetit të përfituesit të shërbimit, me qëllim sigurimin e mirëqenies shogërore dhe përdorimin me efikasitet të fondeve.

- *Partimi i partneritetit.* Funksionimi i sistemit të shërbimeve shogërore do të bazohet në një *bashkëpunim të ngushtë midis qeverisjes qendrore dhe vendore*, si financues kryesorë të shërbimeve shogërore me organizatat joftitimpurëse dhe subjektet e tjera jopublike, që kanë në objekt të veprimtarisë së tyre ofrimin e shërbimeve shogërore për individët dhe familjet që kanë nevojë për kujdes shogëror.

- *Partimi i respektimit të të drejtave të njeriut dhe integritetit të përfituesit.* Ofrimi i shërbimeve të kujdesit shogëror do të bazohet në respektimin e të drejtave të njeriut, integritetit të individit, besimit fetar dhe formimin e gjithanshëm të tij.

- *Partimi i mosdiskriminimit.* Do të ndalohet çdo formë e diskriminimit të përfituesit të shërbimeve të kujdesit shogëror, bazuar në shkaket e përmendura në legjisllacionin në fuqi për mbrojtjen nga diskriminimi.

- *Partimi i konfidencialitetit dhe mbrojtjes së të dhënave personale.* Të dhënat personale të individit, që trajtohet me shërbime të kujdesit shogëror, do të jenë konfidenciale dhe do të mbrohen e përpunohen sipas ligjit në fuqi për mbrojtjen e të dhënave

personale. Punojnësi social, si dhe çdo person tjetër i angazhuar në ofrimin e shërbimeve të kujdesit shqëror do të ruajë konfidencialitetin e të dhënave personale të individit për të cilat ka marrë dëgjim si pasojë e funksionit apo detyrës që kryen. Detyrimi për ruajtjen e konfidencialitetit do të shtrihet edhe pas përfundimit të marrëdhënies së punës, funksionit apo detyrës.

2. ANALIZA E SITUATËS

2.1 Kuadri Strategjik

Në fushën e mbrojtjes dhe përkujdesit social politikat dhe strategjitë lokale duhet të formulohen në përputhje me nevojat e vlerësuar të individëve apo grupeve të rrezikuara nga varfëria apo përjashtimi social, si dhe duhet të udhëhiqen nga legjislati dhe standardet kombëtare. Strategjia Kombëtare e Mbrojtjes sociale 2020-2023 dhe Plani i Veprimit të saj ka përcaktuar si një nga objektivat e tij ngritjen e një sistemi të integruar të shërbimeve të kujdesit shqëror në nivel kombëtar deri në vitin 2023⁴. Ky objektiv sipas strategjisë do të realizohet nëpërmjet: (i) Plotësimin dhe gartësimin të politikave që përcaktojnë reformën e programit të shërbimeve të kujdesit shqëror; ii. Plotësimin të akteve nënligjore që do të hapin rrugën për zbatimin e reformës; iii. Përmirësimin të kuadrit institucional për strukturat përgjegjëse për programin e kujdesit shqëror; iv. Kryerjen të instrumenteve për hartimin dhe monitorimin e Planeve sociale vendore; v) Hartimin të instrumenteve si pjesë e kuadrit rregullator në ndihmë të autoriteteve rajonale/vendore; vi. Zbatimin të Fondit Social për të mbështetur kujdesin shqëror përmes shërbimeve të reja dhe inovatore.”⁵ Sig shihet për të ngritur sistemin kombëtar Strategjia parashikon ngritjen e sistemeve funksionale të integruara të shërbimeve të kujdesit shqëror dhe shëndetësorë në njësitë e qeverisjes vendore. Për ti ngritur këto sisteme parashikohet së pari ngritja e strukturave/njësive të vlerësimit të nevojave dhe referimit për shërbime shqërore në nivel vendor, si pjesë qendrore e drejtorive të mbrojtjes sociale, të cilat kanë detyrimin ligjor të hartojnë planet sociale vendore. Tërësia e planeve sociale vendore të zhvilluara në nivel lokal sipas përcaktimeve të ligjit të ri të shërbimeve sociale dhe integrimi i tyre do të përbëjë bazën për hartimin e hartës së shërbimeve shqërore në shkallë kombëtare.

Ngritja e sistemeve komunitare të shërbimeve të kujdesit shqëror është përgjegjësi e çdo Bashkie, kjo në përputhje si me Ligjin nr.13/2015 “Për vetëqeverisjen vendore”, ashtu edhe me Ligjin 121/2016 “Për shërbimet e kujdesit shqëror në Republikën e Shqipërisë”,

⁴ Vendim i Këshillit të Ministrave nr.866, datë 24.12.2019, “Për përmirësimin e strategjisë kombëtare të mbrojtjes sociale,2020–2023, dhe të planit të veprimit në zbatim të saj.
⁵ Vendim i Këshillit të Ministrave nr.866, datë 24.12.2019, Fq. 21

Sipas Ligjit nr.13/2015 “Për vetëqeverisjen vendore”⁶, neni 24, Bashkia ka funksionin e krijimit dhe administrimit të shërbimeve sociale në nivel vendor për shtrësat në nevojë. Ligji nr.121, datë 21.11.2016 “Për Shërbimet e Kujdesit Shogëror në Republikën e Shqipërisë” dhe aktet nënligjore që rrjedhin prej tij rregullojnë funksionimin e sistemit të shërbimeve të kujdesit shogëror dhe në mënyrë të posaçme procesin e ofrimit të shërbimeve nga organet publike në nivel vendor të ngarkuara sipas Ligjit. Neni 36 i këtij Ligji ngarkon Bashkinë për të ofruar dhe administruar shërbimet e kujdesit shogëror brenda territorit të saj duke identifikuar nevojat, vlerësuar nevojat në bazë të hartës së vulnerabilitetit; hartuar planin social vendor; programuar buxhetet vendore; planifikuar shportën bazë të shërbimeve shogërore; kontraktuar ofrimin e shërbimeve të kujdesit shogëror me anë të procedurave të prokurimit, sipas legjislacionit në fuqi për prokurimin publik; bashkërenduar me Shërbimin Social Shtetëror shërbimet e nevojshme të kujdesit shogëror. Vendimi i Këshillit të Ministrave nr. 518, datë 4.9.2018 “Për shërbimet e kujdesit shogëror komunitar e rezidenciale, kriteret, procedurat për përfitim dhe masën e shumës për shpenzimet personale për përfituesit e shërbimit të organizuar”, në pikën 2 të tij ka përcaktuar këto forma të shërbimeve të kujdesit shogëror: a) Shërbime parashogërore, ku përfshihen informimi dhe kështillimi, ndërhyrja e hershme, kështillimi on-line; b) Shërbime në komunitet, ku përfshihen shërbimi në familje, alternativ, multifunksional, ditë dhe gjysmëditë, i emergjencës 72-orësh, i strehimit të mbrojtur për të pastrehët; c) Shërbime rezidenciale arafajta dhe shërbime të specializuara⁷. Kjo shportë shërbimesh është udhërrëfyese në ngritjen e sistemit komunitar të shërbimeve të kujdesit shogëror për Bashkinë e vendosur në kontekstin lokal sipas nevojave për shërbime të identifikuar.

Financimi i shërbimeve të kujdesit shogëror është gjithashtu i rregulluar tashmë nga ligji dhe aktet nënligjore të tij. Ligji 121/2018 “Për shërbimet e kujdesit shogëror”, por edhe aktet nënligjore të miratuara në mbështetje të tij kanë kushtëzuar financimin nga qeveria qendrore të shërbimeve komunitare të Bashkisë me egzistencën e Planit Social të saj. Specifikisht pika 4.3 e Vendimit të Këshillit të Ministrave nr. 111, datë 23.2.2018 “Për krijimin dhe funksionimin e Fondit Social” përcakton se “Ministria përgjegjëse për qështjet sociale parashikon në buxhetin e saj fonde për financimin e shërbimeve të përkujdesjes shogërore, të cilat u transferohen në buxhetin e vendqeverisjes vendore ku funksionojnë këto shërbime, bazuar në planin social të buxhetuar”. Nënvizojmë se në përputhje me ligjin por dhe pikën 2 të VKM së lartpërmendur “Fondi social krijohet me burime financiare, nga: a) fondet e kushtëzuara që akordohen nga ministria përgjegjëse për qështjet sociale; b) fondet nga buxhetet e njësjive të vetëqeverisjes vendore, të parashikuara për shërbimet shogërore; c) të ardhurat nga organizatat jofitimprurëse, individët e bizneset, si dhe donatorët të huaj e lokalë; g) tarrat për shërbimet për përfituesit e shërbimeve të kujdesit shogëror.”

⁶ http://www.gbz.gov.al/botime/permblehese/pushlete/20vendor_warantant%20perfundimtar.pdf
⁷ *Nw Shtojcwn 3 gjeni tw delajuar shwrbimet e kujdesit shogwror gw pwrfshtihen nw kwrtw VKM*

Vendimi i Këshillit të Ministrave nr. 150, datë 20.03.2019 “Për metodologjinë e llogaritjes së fondave për financimin e shërbimeve të kujdesit shogëror”, ka përcaktuar mekanizmin e financimit nga Qeveria gendrore, si dhe metodologjinë e përlllogaritjes së fondave që do të furnizojnë Fondin Social që ngre Bashkia. Sipas këtij vendimi procedura e llogaritjes së financimit të shërbimeve të kujdesit shogëror përfshin: (1) hartimin e Raportit të nevojave për shërbime të kujdesit shogëror, si dhe planin social të Bashkisë për përuadhen trevjeçare. (2) Miratimin në Këshillin bashkiak të planit social trevjeçar të buxhetuar, si dhe kërkesës për financim nga buxheti i shtetit, brenda muajit shkurt të gdo viti, për atë pjesë të planit që mbetet i pambeshtetur nga buxheti i bashkisë. (3) Ministria përgjegjëse për gëshitet sociale, duke u bazuar në planin social vendore të buxhetuar dhe në prioritetet kombëtare për shtrirjen e shërbimeve shogërore, parashikon në buxhetin e saj të vitit të ardhshëm, fonde për financimin e Fondit Social. Ky Vendim ka përcaktuar gjithashtu formatin e Raportit të Vlerësimit të Nevojave që i paraprin hartimit të Planit Social, sikurse dhe komponentët e këtij Plani të cilat janë mbajtur në konsideratë në ndërtimin e Planit Social të Bashkisë.

Për të ngritur sistemin komunitar të shërbimeve të kujdesit shogëror Bashkitë duhet të kenë jo vetëm buxhetin, por edhe burimet e nevojshme njerëzore për të përmbyshur funksionet e parashikuar në ligj. Në përpunimin e pikat 2 dhe 3 të nentit 36 të Ligjit 121/2016 “Për shërbimet e kujdesit shogëror në Republikën e Shqipërisë” për administrimin e shërbimeve të kujdesit shogëror pranë bashkive ngrihen struktura të posaçme për shërbimet e kujdesit shogëror dhe pranë gdo njësie administrative, në varësi të bashkisë, ngrihet njëسيا e vlerësimit të nevojave dhe referimit. Konkretisht: (i) Struktura përgjegjëse në nivelin e Bashkisë përcëq planifikimit, organizimit dhe monitorimit të shërbimeve të kujdesit shogëror, duhet të përmbyshë funksione që rrjedhin nga: Ligji 57/2019 “Për asistencën sociale”, Ligji 47/2018 “Për masa kundër dhunës në marrëdhëniet familjare”, Ligji¹⁰ nr. 18/2017 “Për të drejtat dhe mbrojtjen e fëmijës”.

Në përpunimin me ligjin Ligji 47/2018 “Për masa kundër dhunës në marrëdhëniet familjare” njësitë e qeverisjes vendore kanë këto detyra: (i) angazhimin në krijimin e strukturave të shërbimit social për rastet e dhunës në familje; (ii) instalimin e një linje telefonike rajonale 24-orëshe, e cila më pas krijon lidhje me njësitë lokale, policinë, urgjencat mjekësore dhe OJF-të, duke vendosur në këtë mënyrë edhe koordinimin mes tyre; (iii) ngrijen e qendrave sociale dhe të rehabilitimit për viktimat dhe dhunuesit, si dhe koordinimin e punës me ato ekzistuese, duke u dhënë përparësi qendrave të specializuara në fushat përkatëse; (iv) Monitorimin e situatës së viktimës së dhunës në familje gjatë gjithë vlefshmërisë së urdhërit të mbrojtjes. Sipas VKM Nr.334, datë 17.2.2011 “Për mekanizmin e bashkërendimit të punës

⁸ Ligji Nr.9355, datë 10.03.2005, ndryshuar me ligjin nr. 9602 datë 28.07.2006, ligjin nr. 10252 datë 11.03.2010, ligjin nr.25/2013, ligjin nr. 47/2014, ligjin nr. 44/2016 “Për Nditmën dhe Shërbimet Shogërore”.
⁹ Ligji nr. 9669, datë 18.12.2006 “Për masat ndaj dhunës në marrëdhëniet familjare” të ndryshuar me Ligjin nr. 10 329, datë 30.9.2010.
¹⁰ http://www.amshe.gov.al/eb/doc/ligjore/Ligj_18-2017_Per_Te_Drejtat_dhe_Mbrojtjen_e_Femijes.pdf

për referimin e rasteve të dhunës në marrëdhëniet familjare dhe mënyrën e procedimit të tij”¹¹ sipërcituar Bashkitë kanë detyrimin për ngritjen dhe funksionimin e: (i) Komiteteve Drejtuese lokale që drejtohen nga Kryetari i Bashkisë dhe janë komitete koordinuese ad hoc; (ii) Ekipi teknik ndërdisiplinor që ngrihet me vendim të komitetit drejtues më qëllim bashkërendimin e veprimtarisë së institucioneve përgjegjëse në nivel vendor në menaxhimin e rasteve të dhunës në familje; (iii) Pranë gdo bashkie caktohet koordinatori vendor për referimin e rasteve të dhunës në marrëdhëniet familjare, i cili është përfaqësues i zyrës së shërbimeve sociale pranë asaj njësie të qeverisjes vendore;

Në këndvështrimin e garantimit të mbrojtjes që duhet ti mundësohet gdo femije, Ligji¹¹ nr. 18/2017 “Për të drejtat dhe mbrojtjen e femijës”¹² përcakton mekanizmat dhe autoritetet përgjegjëse, bashkë me detyrat specifike që garantojnë ushtrimin, respektimin, promovimin e këtyre të drejtave me efektivitet, si dhe mbrojtjen e vegantë të femijës. Në kreu III “Mekanizmat institucional për të drejtat dhe mbrojtjen e femijës”, neni 34 grupi teknik ndërsektorial në nivel bashkie apo njësie administrative përcaktohet si mekanizmi kështillimor dhe koordinues institucional në nivelin vendor. Sipas këtij ligji strukturat përgjegjëse për mbrojtjen e femijës në nivel vendor janë: (i) Struktura përgjegjëse për shërbimet bashki; (ii) Njësia për mbrojtjen e femijës pranë strukturës përgjegjëse për shërbimet shqetore në bashki; (iii) Njësia e vlerësimit të nevojave dhe referimit pranë bashkisë apo njësie administrative; (iv) Punonjësi i mbrojtjes së femijës pranë njësisë për mbrojtjen e femijës dhe njësisë së vlerësimit të nevojave dhe referimit.

Në gdo njësi administrative në varësi të Bashkisë, me përjashtim të Bashkive me më pak se 6 mijë banorë, ngrihet Njësia e Vlerësimit të Nevojave dhe Referimit të Rastit¹², e cila siguron: (i) identifikimin e rasteve të individëve dhe familjeve në nevojë; (ii) vlerësimin fillestar të nevojave dhe të riskut për individët në nevojë; (iii) informimin dhe kështillimin publik mbi të drejtat dhe mundësitë për kujdes dhe trajtim, kështillim për shërbimet shëndetësore dhe arsimore të mundshme në nivel vendor, kështillim për punësim, informim për pagesat sociale në të holla; (iv) hartimin e planit individual të përkujdesit dhe mbështetjes; (v) bashkërendimin e mbështetjes për individët dhe familjet në nevojë, dhe referimin tek shërbimet e kujdesit social në nivel vendor, rajonal dhe qendror, sipas fushës së përgjegjësisë dhe mundësisë për ta ofruar shërbimin e nevojshëm; (vi) përgatitjen e dokumentacionit të nevojshëm për gdo individ për të përfutur nga shërbimet komunitare apo shërbimi rezidencial që përmblush nevojat e individit; (vii) mbikëqyrjen në vazhdim të ecurisë së rasteve, si dhe vlerësimin mbi përshatshmërinë e shërbimit të ofruar. (viii) hedhjen e të dhënave përkatëse për njësinë administrative në varësi të bashkisë, në Regjistrin Elektronik Kombëtar sipas

¹¹http://www.amshe.gov.al/eb/doc/ligjore/Ligj_18-2017_Per_Te_Drejtat_dhe_Mbrojtjen_e_Femijes.pdf
¹² Neni 36 dhe 37 të ligjit 121/2016 “Për shërbimet e kujdesit shqetor në Republikën e Shqipërisë”

përcaktimit të nenit 29, pika 2 të ligjit 121/2016. (ix) kryen funksione që lidhen me administrimin e pagesave cash të ndihmës ekonomike dhe aftësisë së kufizuar. Për të realizuar funksionet e përcaktuara Njësia për Vlerësimin dhe Referimin e Rasteve, duhet të ketë të paktën: një punonjës social të vlerësimit dhe referimit të rastit për çdo 6000 deri në 10 000 banorë; një punonjës për mbrojtjen e fëmijëve për çdo 3000 fëmijë¹³; një administrator shoqëror¹⁴;

2.2 Nevojat, shërbimet e ofrura dhe mangësitë

2.2.1. Vlerësimi i nevojave¹⁵

Individe në familje pa të ardhura ose me të ardhura të pamjaftueshme

7.2% e familjeve në Bashkinë Vau i Dejës përfitojnë ndihmën ekonomike. Specifikisht në prill 2020, përfituan ndihmën ekonomike përmes aplikimit të formulës së pikëzuar 935 familje dhe 112 të tjera përfituan nga fondi 6%. Ka një nivel të lartë të përfshirjes në skemën e ndihmës ekonomike të familjeve të Bashkinë Vau i Dejës. 96% e familjeve aplikuese arritën të përfitojnë ndihmën ekonomike në prill 2020. Nga krahasimi i këtyre të dhënave me të dhënat e dhjetorit të vitit 2018, viti kur u aplikua për herë të parë modeli i ri i ndihmës ekonomike, shohim që kjo skemë nuk ka pësuar ndryshime të rëndësishme. Ky është tregues për mungesën e programeve të fuqizimit ekonomik të familjeve.

Shpërndarja e familjeve pa të ardhura apo me të ardhura të pamjaftueshme në territor nuk është homogjene. Njësia administrative Shllak ka përqindjen më të lartë të familjeve në ndihmë ekonomike (49% e familjeve në këtë njësi jetojnë me ndihmë ekonomike), Hajmel dhe Vig Mel kanë 26% të familjeve, Vau i Dejës dhe Temali 20% dhe Bushati vetëm 5%.

Karakteristikat kryesore të familjeve përfutuese të ndihmës ekonomike janë:

1. Familje me numër anëtarësh mbi mesataren e Bashkisë. Numri mesatar i pjesëtarëve në familjet përfutuese të ndihmës ekonomike është 4,3, pra më i lartë se mesatarja në Bashki 3,5 anëtarë.

2. Predominonjë familjet me fëmijë të mitur. 50% e familjeve me ndihmë ekonomike kanë deri në 2 fëmijë të mitur dhe 24% e tyre kanë mbi 2 fëmijë.

¹³ Kjo në përputhje me Ligjin "Për të drejtat dhe mbrojtjen e fëmijës"
¹⁴ Detyra sipas Ligjit "Për asistencën sociale"
¹⁵ Në Shojcën I gjentë Treguesit e detajuar të analizuar

1. Më të vështirë për të siguruar një punë e kanë femrat se sa meshkujt. 59% e punëkërkesve janë femra dhe 41% janë meshkuj.
2. Gira kryefamiljare. 6,6% e punëkërkesve janë gira kryefamiljare.
3. Ka një nivel të ulët të regjistrimit për punë të personave me aftësi të kufizuara. 0,9% janë persona me aftësi të kufizuara. Mungojnë analizat mbi arsyet që i mbajnë ata larg tregut të punës.
4. Më të vështirë sigurimin e një pune e kanë personat me moshë mbi 40 vjeç. 55% e personave në kërkim të një pune kanë moshë mbi 40 vjeç.
5. Mungesa e një profesioni është një arsye që nuk u krijon mundësi për punësim individëve të regjistruar në Zyrën e Punës. Vetëm 10% e punëkërkesve kanë arsim profesional ose të lartë.

Karakteristikat e punëkërkesve të papunë:

- regjistruar në Zyrën e Punës.
- këtë njësi administrative është 658 persona, konkludojmë se vetëm 32% e tyre janë të që numri i individëve të grupmoshës aktive për punë në familje me ndihmë ekonomike në një njësinë administrative Vau i Dejës (49%). Megjithatë, duke mbajtur në konsideratë faktin ekonomik. Përqindja më e lartë e punëkërkesve nga familje me ndihmë ekonomike është Bashkia Vau i Dejës. 244 prej tyre (35%) janë pjesë e familjeve përfutuese të ndihmës Ndërkohë janë sipas të dhënave të Zyrës së Punës janë 690 punëkërkes të regjistruar nga e individëve të kësaj grupmose jetojnë në familje me të ardhura të pamjaftueshme. 59% e pjesëtarëve të këtyre familjeve i përkasin grupmoshës 19-64 vjeç (2,659 individë). 8% pamjaftueshme.
- mbi 64 vjeç, pra 1% e individëve të kësaj grupmose jetojnë në familje me të ardhura të Vetëm 1% e pjesëtarëve të familjeve përfutuese të ndihmës ekonomike i përkasin grupmoshës pamjaftueshme.
- përgjithshëm të famijëve në këtë Bashki del se 13% e tyre jetojnë në familje me të ardhura të janë 4,525 individë pjesë e familjeve përfutuese të ndihmës ekonomike. 40% e pjesëtarëve në familjet përfutuese të ndihmës ekonomike janë famijë (1,799 famijë). Reteruar numrit të të famijëve në moshuar. 5,3% kanë të paktën një pjesëtar në moshë pensjoni.
3. Pjesëtarë persona me aftësi të kufizuara. 17% e familjeve përfutuese të ndihmës kanë të paktën një pjesëtar me aftësi të kufizuara.
 4. Gruaja kryefamiljare. 6,8% e këtyre familjeve kanë gruan kryefamiljare.
 5. Të moshuar. 5,3% kanë të paktën një pjesëtar në moshë pensjoni.

Edhe pse zyrtarisht 8,7% e popullsisë në Bashkinë Vau i Dejës kanë të ardhura të pamjaftueshme dhe përfitojnë ndihmë ekonomike, intervistat dhe konsultimet e zhvilluara nxorën në pah faktin që ka ende në territor familje të varëra që nuk përfitojnë ndihmën ekonomike. Zonat më problematike u raportuan të jenë Hajmeli, Vau i Dejës dhe sidomos fshatrat më të thella. Arsyet për mospërfitim e ndihmës janë të ndryshme: që nga lëvizjet migratore e deri tek mosraportimi i saktë nga familjarët i situatës ekonomike apo aseteve që zotërojnë. Mbetet i rëndësishëm fakti që nevojat për shërbime për familje pa ose me të ardhura të pamjaftueshme janë më të mëdha.

Persona me aftësi të kufizuara

Në Bashkinë Vau i Dejës 1,8% e popullsisë (909 individë) kanë të paktën një formë të aftësisë së kufizuar sipas vlerësimit mjekësor dhe përfitojnë nga programi kombëtar i pagesave të aftësisë së kufizuar.

26% e tyre ka një formë të rëndë të aftësisë së kufizuar dhe për ta kujdeset një person ndihmës që gjithashtu përfiton pagesë nga programi kombëtar. 79% e personave me aftësi të kufizuara janë PAK fizik ose mendorë.

Përqindjen më të lartë të personave me aftësi të kufizuara e gjejmë në njësitë administrative Bushat (40%) dhe Vau i Dejës (30%). Në Hajmel jetojnë 13% e personave me aftësi të kufizuara. Në Temal, Shllak dhe Vig Mnel ka një përqindje më të ulët të tyre (4-7%).

Mes 909 personave me aftësi të kufizuara 12,4% janë femijë. Duke ju referuar totalit të 13,574 femijëve të regjistruar në këtë Bashki, mund të themi se 0,8% e tyre kanë një formë të aftësisë së kufizuar dhe kanë të nevojshme shërbime zhvilluese/reabilituese. 43% e femijëve me aftësi të kufizuara jetojnë në njësitë administrative Vau i Dejës, 17% në Bushat, në Hajmel dhe Temal respektivisht 11% e tyre dhe në Vig Mnel 4%.

Nga programi kombëtar për aftësinë e kufizuar mbështeten gjithashtu në këtë Bashki 459 invalidë pune.

Fëmijë në nevojë për mbrojtje dhe përkujdesje

1,923 femijë në Bashkinë e Vaut të Dejës u identifikuan në nevojë për mbrojtje dhe përkujdesje. Duke e krahasuar me totalin të femijëve të regjistruar në Bashkinë Vau i Dejës (13,574 femijë) mund të themi se në nivel Bashkie 14% e femijëve kanë të nevojshëm të paktën një formë shërbimi kujdesi shoqëror.

- 12% nga njësi administrative Hajmel;
- 35% nga njësi administrative Bushat;
- 50% nga njësi administrative Vau i Dejës;

Raste dhune janë raportuar në katër njësi administrative:

6 raste të dhunës në familje, Bashkia 14 raste.
 12 raste të dhunës në familje, ndërsa Bashkia raportoi 5 raste. Për vitin 2019 Policia raportoi mes të dhënave të Policisë dhe atyre të raportuara nga Bashkia. Për vitin 2018 Policia raportoi shëndetësisë nuk raportuan raste të dhunës në familje. Ndërkohë vihat re se ka ndryshime vitet 2018 dhe 2019 nga strukturat e Bashkisë, policisë dhe shëndetësisë. Stukturat e Per të analizuar situatën e dhunës në familje në territorin e Bashkisë u kërkuan të dhëna për

Viktimat e dhunës në familje

Përqindjen më të lartë të femijëve në nevojë për shërbime e gjelme në Shllak 47%, Hajmel dhe Vig Mnel 26%, Vau i Dejës dhe Temal 20% dhe më të ulët në Bushat (7%).
 Megjithatë nga konsultimet rezultoi se numri i femijë në nevojë për mbrojtje pritet të jetë më i lartë se ai i raportuar. Mungesa e identifikimit proaktiv të rasteve në terren, si dhe niveli jo i duhur i ndërjegjësimit të familjeve dhe komunitetit mbi të drejtat dhe mbrojtjen e femijës, vëçanërisht në zonat më të thella të kësaj Bashkie, janë arsye që të çojnë në një konkluzion të

Nuk u identifikuan raste të femijëve në konflikt me ligjin, femijë të shfrytëzuar për punë, apo femijë pa kujdes prindëror të përkohshëm.

Femijët në familjet përfituese të ndihmës ekonomike zënë peshën kryesore të femijëve në nevojë për shërbime. Mbeshtetja për ta duhet të jetë e koordinuar me masa që fuqizojnë pjesëtarët madhorë të familjeve të tyre.

- 8 femijë viktima të dhunës/shfrytëzuar
- 3 femijë me status jetimi
- 1,799 femijë në familje përfituese të ndihmës ekonomike
- 113 femijë me aftësi të kufizuara

Të dhënat e strukturës përgjegjëse për shërbimet e kujdesit shogëror në Bashkinë Vau i Dejës japin këtë situatë për femijë në nevojë për shërbime:

➤ 3% nga njësia administrative Vig Minel;

Dhuna në familje është raportuar në masën dermuese nga gratë dhe në të dy vitet nga 26 viktima të dhunës së raportuar 2 viktima ishin burra.

Dhunesit janë proceduar penalisht. Në vitin 2018 janë proceduar për veprën penale dhunë në familje 9 persona, nga të cilët 6 janë arrestuar dhe 3 në gjendje të lirë. Ndërsa në vitin 2019 janë arrestuar 3 persona.

Ka një pranim të përgjithshëm nga institucionet dhe organizatat që punojnë për parandalimin e dhunës në territorin e Bashkisë Vau i Dejës së rastet e dhunës janë më të larta se sa raportohet. Të pranuarit e dhunës si një gëshje e vetë familjes, varfëria dhe pasiguria për jetën pas denoncimit të dhunës mendohet të jenë arsyet kryesore që dhuna nuk raportohet nga viktimat e saj. Edhe pse shifrat paraqesin një tjetër pamje për frekuencën e rasteve të dhunës punonjësit e policisë dhe strukturat e Bashkisë theksojnë se dhuna nuk raportohet më së shumti në njësitë administrative Vig Minel, Shllak dhe Temal.

Në familje që kërkojnë mbështetje për strehim

Mungojnë të dhëna mbi numrin e familjeve që kanë të nevojshëm mbështetje për strehim social. Vlerësohet se në këtë Bashki janë të nevojshme fondet për rikonstruksion të banesave egzistuese të familjeve që për shkak të vështirësive ekonomike nuk e përballojnë koston e këtyre ndërhyrjeve.

Të moshuar në nevojë për shërbime

Struktura përgjegjëse për shërbimet sociale në Bashki raporton për 67 të moshuar që jetojnë vetëm dhe përfitojnë ndihmën ekonomike. Duke mbajtur në konsideratë që në Bashkinë Vau i Dejës janë të regjistruar 5,144 persona me moshë mbi 65 vjeç, mund të themi se 1,3% e tyre kanë të nevojshme mbështetje me shërbime specifike në kushtet që masa e ndihmës ekonomike është e ulët dhe jetesa për këta individë është më e vështirë.

I 1 të moshuar kanë kërkuar shërbim rezidencial për shkak të pamundësisë për të vijuar jetën në mënyrë të pavarur.

Të moshuar në nevojë për shërbime ka në gdo njësi administrative, por në përqindje më të lartë ata janë në Vau e Dejës dhe Hajmel (respektivisht 28%). Në Vig Minel janë 16%, në Temal 11%, Bushat 9% dhe Shllak 8%.

U identifikuan disa sfida në punën me dhe për individët e familjeve përfituese të ndihmës ekonomike: Shumica e personave nga Vau i Dejës e shohin vizitën në Zyren e Punës si rutinë për të përmbyshur detyrimin për të përfutuar ndihmën ekonomike dhe jo si mundësi për punësim. Përgjithësisht nxjerrin arsye të ndryshme për të mos pranuar ofertën e punës, shpesh të paargumentuar. Ka gra që deklarojnë se nuk e pranojnë dot punën sepse burrat nuk janë dakort që ato të punojnë. Të tjerë nxjerrin arsye që lidhen me distancën e vendit të punës nga vendbanimi, por edhe kur biznesi i garanton transportin oferta e punës nuk pranohet. Pavarësisht nga refuzimi i ofertave të punës, Zyra e Punës nuk aplikon daljen e menjëherëshme të refuzuesve pjesë e familjeve përfituese të ndihmës ekonomike nga sistemi,

ardhura të pamjaftueshme) nga Bashkia Vau i Dejës. Përfshirje në tërësi e punës së punëkërkesve (mes tyre individëve nga familje pa ose me të punësim, kurset e formimit profesional dhe ofertat e punës për të adresuar nevojat për dhënave të kësaj Zyre ajo kombinon programet e nxjftes së punësimit, kështillimin për pune të familjeve përfituese të ndihmës ekonomike janë ato që ofron Zyra e Punës. Sipas të Shërbimet kryesore të identifikuar në lidhje me fuqizimin ekonomik të individëve në moshë

Shërbime për familjet pa të ardhura ose me të ardhura të pamjaftueshme

2.2.2. Vlerësimi i nivelit aktual të shërbimeve¹⁶

Për vitin 2019 Policia ka raportuar 5 raste përdorues alkooli. Specifikisht 2 raste në Vau e Dejës dhe nga 1 rast në Bushat, Hajmel dhe Vig Muele.

Përdorues të alkoolit

- 43% nga njësia administrative Bushat,
- 41% nga Vau i Dejës dhe Temal
- 16% nga Hajmel dhe Vig Muele

Sipas Drejtorisë së Përgjithshme të Gjendjes Civile gjatë vitit 2019 në këtë Bashki janë rregjistruar 97 divorce.

Në familje që kanë përfutuar divorce

por vijon ti kështillojë dhe të ofrojë sërish punësim në përputhje me mundësitë/pamundësitë e çdo individi për të pranuar punën.

Zyra e Punës ka një paketë kursesh formimi profesional që na ofron individëve si një mundësi për të marrë një profesion. Kurset nuk janë specifike sipas karakteristikave të tregut të punës në territorin e Bashkisë Vau i Dejës.

Një tjetër sridë e raportuar është distanca mes Zyres së Punës dhe Bashkisë Vau i Dejës, që krijon kosto dhe vështirësi për individët punëkërkuar të familjeve përfituese të ndihmës ekonomike që duhet të paraqiten vazhdimisht pranë saj.

U identifikuan gjithashtu programe në zbatim për fuqizimin ekonomik përmes nismave të ndërmarrara nga Qendra e Gruas "Hapat e Lehtë" e cila po zbaton prej vitit 2018 në Bashkinë Vau i Dejës projektin "Gratë në Inisiativë" financuar nga Bashkimi Evropian. Gjatë zbatimit të këtij projekti në Bashkinë Vau i Dejës janë mbështetur nga skema e sub-grantëve një organizatë joqeveritare dhe 5 grupe grashë me një buxhet prej 44.333 EUR në total. Projektet e mbështetura kanë në fokus të gjitha kategoritë, duke filluar që nga PAK, moshë e tretë, të rinjtë, shëndeti i qytetarëve, edukimi me shkathtësi profesionale pune dhe biznesi, gjithmone duke i kushtuar vëmendje të veçantë grave dhe vajzave të kësaj Bashkie. Po kjo organizatë po zbaton projektin "Aleanca për Zhvillimin e Bujqësisë Familjare në Veri të Shqipërisë" mbështetur nga AICS. Në kuadër të zbatimit të këtij projekti janë mbështetur prodhues dhe transformues të prodhimeve bujqësore dhe blektorale të kësaj bashkie.

Shërbime për personat me aftësi të kufizuara

Shërbimi shëndetësor është i shpërndarë në të gjithë territorin. Qendra shëndetësore ka në çdo njësi administrative, sikurse dhe 19 ambulanca, megjithatë mungojnë mjekët e specialiteteve dhe personat me aftësi të kufizuara për të marrë shërbimin duhet të udhëtojnë drejt Shkodrës ose Tiranës.

Personat me aftësi të kufizuara të grupmoshës mbi 18 vjeç duket se qëndrojnë larg Zyres së Punës. Vetëm 6 persona me aftësi të kufizuara (0,7% e PAK) janë të regjistruar si punëkërkuar në këtë Zyrë. Nuk ka një vlerësim të mirëfilltë të këtij niveli shumë të ulët të kërkesës për punë nga personat me aftësi të kufizuara.

Për personat me aftësi të kufizuara mbi 18 vjeç "Caritasi Diogezan Sapa" ka punuar përmes projekti "Instalim, rritje kapaciteteve përmes kështillimit ligjor dhe ndërhyrjes strategjike të unifikuar lidhur me nevojat e personave me aftësi të kufizuara". Projekti është zhvilluar në katër drejtime kryesore (1) Ngrija e gendrës Kështillim Social dhe Ligjor; (2) Kështillim mes të barabartëve (metoda "peer to peer"); (3) Advokim, lobim për të drejtat e

personave me aftësi të kufizuar dhe (4) Monitorim i zbatimit të Planit Kombëtar të Veprimit për PAK (2016-2020). Përmes këtij projekti është mundësuar trajnimi i vetë personave me aftësi të kufizuar për të ofruar këshillim për të tjerë persona me aftësi të kufizuar. Organizata është duke përgatitur një kurikul trajnimi, që të mundësojë njohjen e profesionit të konsulentit “peer to peer”. Në kushtet që financimi i këtij projekti përfundon në gusht 2020, sugjerohet që ky model dhe qendra e këshillimit social të vijoj të zbatohet nga vetë Bashkia e Vaut të Dejës.

Ndërkohë Qendra “Vëllezërit e Nënë Terezës” në Bushat mundëson shërbim rezidencial për 30 persona me aftësi të kufizuar. Theksojmë se në territorin e Bashkisë Vau i Dejës nuk janë identifikuar raste të praktikës së personave me aftësi të kufizuar nga familjarët e tyre.

Për femijet me aftësi të kufizuar në këtë Bashki janë ngritur dhe kanë funksionuar nga organizatat joqeveritare dy qendra: (1) “Reze shprese” ka ofruar shërbime për femijë me çrregullime të spektrit të autizmit. Qendra ka funksionuar mbi bazë projektesh të mbështetur nga donatorë të ndryshëm. Shërbimet me logoped, psikolog, terapistë e zhvillimit janë ofruar për femijë në Vau e Dejës. Edhe pse infrastruktura e shërbimit është e ngritur për mungesa në financim, qendra ka ndërprerë aktivitetin. (2) Qendra “Mark Quni” ka ofruar shërbim gjysëm ditor për femijë me aftësi të kufizuar, por për mungesë financimi edhe kjo qendër po shkon drejt mbylljes.

Shërbime për femijë në nevojë për mbrojtje dhe përkujdesje

Shërbimet për femijet në nevojë për mbrojtje e kanë zanafillen tek identifikimi dhe menaxhimi i rasteve. Në këndvështrimin e identifikimit të rasteve shtrija e territorit, zonat shumë të thella dhe egzistenca e vetëm një punonjëseje të mbrojtjes së femijës ka vështirësuar punën në territor për ti identifikuar rastet e femijëve në nevojë për mbrojtje, apo punën ndërgjegjësuese me familjet dhe komunitetin për të njohur e respektuar të drejtat e femijës. Nevojat më të mëdha për të punuar për ndërgjegjësimin e familjeve mbi të drejtat dhe mbrojtjen e femijëve u raportuan në njësitë administrative Shllak dhe Temal.

Grupet teknike funksionojnë sa herë ka raste për të menaxhuar. Problem mbetet mungesa e shërbimeve dhe veçanërisht për zonat më të thella të Bashkisë. Njëse prindërit duan të punojnë mungesa e shërbimeve, pamundësia për të lënë femijet në përkujdesje në kohën që ata punojnë, ua heq mundësinë për të pranuar ofertën e punës. Ka familje që nuk përballojnë dot koston e transportit dhe mbeten pa shërbime.

Në Bashkinë Vau i Dejës nuk ka asnjë qendër. 16 Kopshtet ofrojnë shërbim gjysëm ditor për 669 femijë dhe janë pa pagesë.

2593 fëmijë mësojnë në 26 shkollat 9 vjeçare të kësaj Bashkie dhe shërbimi psikologjik mundësohet nga vetëm 2 psikologë. Ky shërbim është i pamjaftueshëm. Për fëmijë me arësi të kufizuara në shkolla ka mësuës ndihmës, por jo të specializuar për punën me këta fëmijë.

824 fëmijë ndjekin arsimin e mesëm në 6 shkollat e mesme të kësaj Bashkie. Shërbimi psikologjik në shkolla i pamjaftueshëm.

Bashkia ndjek një praktikë pune ndërveprimi me organizatat dhe shkollat për të punuar për ndërjegjësimin e fëmijëve.

Shërbimi i kujdesit alternativ për fëmijët pa kujdes prindëror nuk është i ngritur dhe për menaxhimin e rasteve emergjente Bashkia Vau i Dejës ndërvepron me Drejtorinë Rajonale të Shërbimit Social Shkodër për të aksesuar shërbimet në nivel garku apo nivel kombëtar.

Shërbime për viktimat e dhunës në familje

Në shkurt 2020 është formësuar Komiteti Drejtues, që koordinon përpjekjet për parandalimin e dhunës dhe adresimin e nevojave të viktimave të saj. Në vijim institucionet kanë caktuar punonjësin e tyre si pjesë të ekipit teknik ndërdisiplinor, por pjesa dërmuese e tyre nuk janë të trainuar për gëshjet e dhunës në familje.

Koordinatori vendor për masa kundër dhunës në familje raportoi disa sfida në menaxhimin e rasteve të dhunës në familje: (i) nivel i ulët ndërjegjësimi për ta raportuar dhunën. Bashkia ka zhvilluar fushata ndërjegjësimi, por kryesisht në zonat me popullsi më të madhe dhe jo në zonat e thella. (ii) vështirësitë ekonomike, mungesa e shërbimeve dhe pasiguria e viktimës për shpesh në situata të tërheqjes së denoncimit prej tyre. (iii) Ambjentet e punës nuk janë të përshtatura për nevojat e komunikimit me një viktimë dhune. Kontakti i parë i viktimës është me policinë dhe jo me strukturën e Bashkisë. (iv) Ka dy muaj që Ministria ka sjell një protokoll për menaxhimin e rasteve, por ka vështirësi në menaxhimin e tyre për shkak të distancës, por edhe mungesës së shërbimeve. Nuk ofrohet transport falas për viktimën e dhunës në familje kur ka të nevojshëm aksesin tek shërbimet, sidomos tek ato që janë në Shkodër. Mungesa e shërbimeve për fëmijët e tyre vështirëson mundësinë e punësimit të tyre. Zyra e Punës dhe formimi profesional janë në Shkodër, shumë larg për viktimat e dhunës që jetojnë në zonat e thella të kësaj Bashkie. Edhe këshillimi psikologjik e ligjor është në Shkodër.

Janë dy organizata që punojnë me projekte për ofrim shërbimesh e fuqizim ekonomik për viktimat e dhunës në këtë Bashki:

Qendra e Gruas "Hapat e lehtë" prej vitit 2019 ofron shërbim psikosocial dhe ligjor për viktimat e dhunës në këtë Bashki. Ajo është pjesë e mekanizmit të referimit të dhunës në këtë

Bashkia. Gjatë periudhës janar-prill 2020 ka ofruar shërbim për 8 viktimë dhunë në familje, ka mbështetur 2 raste emergjente dhe në proces divorci janë 4 raste. Projektet e saj për fuqizim ekonomik në këtë Bashki targetojnë gjithashtu viktimat e dhunës në familje.

“Grujat tek Gruaja” është gjithashtu pjesë e mekanizmit lokal kundër dhunës në familje. Strehëza e emergjencës 72 orëshe është e aksesueshme për çdo rast të referuar nga mekanizmi vendor në këtë Bashki. Ndërkohë përveç kështillimit psikologjik për viktimat e dhunës, qendra ofron shërbim reabilitues edhe për dhunuesit. Me mbështetjen e UNDP kjo organizatë nisi në korrik 2020 zbatimin e një tjetër projekti 1 vjeçar në Bashkinë Vau i Dejës për fuqizimin e mekanizmit të koordinuar të referimit për rastet e dhunës në marrëdhëniet familjare.

Shërbimi i strehimit social

Në vitin 2018 Bashkia e Vaut të Dejës përmes një financimi të qeverisë gendrore mundësoi zëvendësimin e gatave me etërnit të 150 banesave. Bashkia do të vijoj me këtë ndërhyrje në sajë të financimit të fazës së dytë të këtij projekti. Aktualisht Bashkia për mungesë fondesh nuk aplikon asnjë formë të strehimit social.

Shërbime për të moshuarit

Me mbështetjen financiare të Ministrisë së Shëndetësisë dhe Mbrojtjes Sociale është ngritur dhe funksionon një shërbim rezidencial për të moshuarit. Aktualisht në këtë qendër marrin shërbim rezidencial 20 të moshuar. Bashkia ka mbështetur me pako ushqimore sipas emergjencës të moshuar veganërisht gjatë periudhës së Pandemisë së Covid-19.

Shërbime për familjet që kanë përjetuar divorc

Mungojnë shërbime specifike për pjesëtarë të familjeve që kanë përjetuar divorc.

Shërbime për përdorues të alkoolit

Mungojnë shërbime specifike për përdorues alkooli.

Sektorit i shërbimit social drejtohet nga përgjegjësi i sektorit dhe ka tre specialiste që përmeshin funksione që rrjedhin nga të paktën pesë ligje: (i) ligji "Për shërbimet e kujdesit shogëror" (specialist i përfshirjes sociale me detyrat e përcaktuara në nenin 81 të Rregullores); (ii) Ligji "Për të drejtat dhe mbrojtjen e fëmijës" (Specialisti psikolog dhe mbrojtjes së fëmijëve me detyrat e përcaktuara në nenin 82 të Rregullores); (iii) Ligji "Për barazinë gjimore" dhe Ligji "për masa kundër dhunës në marrëdhëniet familjare" (Kordinatori për rastet e dhunës në familje me detyrat e përcaktuara në nenin 83 të Rregullores); (iv) Ligji "Për strehimin Social" (specialisti i Strehimit me detyrat e përcaktuara në nenin 84 të Rregullores).

Republikën e Shqipërisë". Rregullores së Bashkisë, janë në përputhje me parashikimet e ligjit "Për asistencën sociale në PAK në 6 njësitë administrative të kësaj Bashkie. Përshkrimet e punës së tyre, pjesë e specialistëve/administrator shogëror që administrojnë programin e ndihmës ekonomike dhe Sektorit i Ndihmës Ekonomike dhe PAK përbehet nga përgjegjësi i sektorit dhe 8

sektori i Arsimit, Rinisë, Sportit dhe Shëndetësisë¹⁷. tre sektore: (i) sektori i ndihmës ekonomike dhe PAK; (ii) sektori i shërbimit social; (iii) Drejtoria e Shërbimit Social, Arsimit, Rinisë dhe Sportit. Kjo drejtori është e organizuar në

2.2.3.1. Mangësitë në burime njerëzore dhe kapacitete të Bashkisë

Struktura përgjegjëse për mbrojtjen dhe përkujdesin social në Bashkinë e Vaut të Dejës është Mangësitë aktuale i përkasin dy drejtimeve kryesore: 1. Mungesa në burime njerëzore dhe kapacitete të Bashkisë për të ngritur dhe bërë funksional sistemin komunitar të shërbimeve të kujdesit shogëror dhe 2. Mangësitë në shërbime të kujdesit shogëror të vlerësuar mbi bazën e nevojave të individëve të identifikuar që duhet ti marrëin këto shërbime.

Bashkia Vau i Dejës ka ngritur vetëm një formë shërbimi publik, shërbimin rezidencial për të moshuarit. Ndërkohë, organizata jo qeveritare kanë ngritur forma shërbimi kujdesi social, një pjesë e të cilave edhe pse janë drejt mbujtes për shkak të pamundësive financiare, janë për Bashkinë një mundësi për të zhvilluar në vijim këto modele shërbimi që kanë egzistuar dhe që janë të nevojshme. Partneriteti që duhet të forcojë e zhvillojë më tej me institucione lokale e rajonale dhe organizata e otrues shërbimesh në territor dhe në nivelin e garkut do ti japë mundësinë Bashkisë Vau i Dejës të maksimizojë burimet dhe kapacitetet për të ngritur një sistem komunitar shërbimesh kujdesi shogëror që adresojnë nevojat e individëve në situatë të paravورشme në këtë Bashki.

2.2.3. Mangësitë - nevojat e paplotësuar

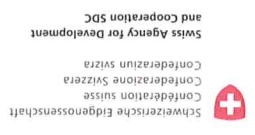

Shdat e identifikuaras:

1. Personel i limituar për menaxhimin e rasteve sociale

Mungon lidhja mes dy sektorëve për menaxhimin e rasteve të individëve në nevojë për shërbime. Menaxhimi i rasteve përballohet nga sektori i shërbimit social që përballë nevojës për identifikim proaktiv të rasteve dhe menaxhimin në vijimësi të tyre është shumë i kufizuar në numër dhe kapacitete. Në përputhje me detyrimet ligjore të dy sektorët: ndihma ekonomike dhe shërbimi social duhet të kishin në nivelin e njësite administrative ekipet e Njësive të Vlerësimit të Nevojave dhe Referimit me personelin që jepet në tabelën 1.

Tabela 1: Njësie e Vlerësimit të Nevojave dhe Referimit sipas ligjit

NJESIA ADMINISTRATIVE	TE DHENAT REFERENCE					NJESIA E VLERSIMIT TE NEVOJAVE DHE REFERIMIT	
	Nr. Banorë	Nr. Fëmijë	Nr.familje NE	Nr. Individ PAK	Punonjës Social	PMF	Administrator shqëror
Vau i Dejës	15,749	4,317	272	277	1	1	2
Ternal			149	61			1
Bushat	24,934	6,205	151	363	2	2	2
Hajmel	9,169	2,406	207	116	1		1
Vig Minele			120	39			1
Shllak	1,956	646	148	53			1
TOTALI	51,808	13,574	1,047	909	4	3	8

Në përputhje me parashikimet ligjore në nivelin e njësite administrative sektori i shërbimit social duhet të mbështetej në menaxhimin e rasteve nga 4 punonjës social dhe 3 punonjës të mbrojtjes së fëmijës, të cilët duhet të punojnë si ekip bashkë me administratorët shqëror. Këto ekipe nuk janë ngritur.

2. Mungesa në infrastrukturë e buxhet për menaxhimin e rasteve

Stafi punon në një ambient të përbashkët, të papërshtatshëm për nevojat e punës me grupe vullnerabel në tërësi dhe në veganti punës me fëmijët dhe viktimat e dhunës në familje. Lëvizja nëpër fshatra për menaxhimin e rasteve shumë e vështirë për shkak të shtrirjes së gjerë gjeografike. Nuk ka buxhet të dedikuar për menaxhimin e rasteve, kostot përballohen nga vetë punonjësit.

3. Niveli i lartë i varfërisë dhe mungesa e shërbimeve

Ka një numër të lartë rastesh në nevojë për shërbime, ndërkohë që ka mungesa në shërbimet që mund të adresojnë nevojat e tyre.

4. Nevoja për ngritje kapacitësh

Janë të nevojshme trajnimet në të dy nivelet (Bashki dhe njësi administrative) për njohjen e legjisllacionit në fushën e shërbimeve të kujdesit shoqëror dhe menaxhimitin e rasteve. Në mënyrë të veçantë për: qartësim i rolit të punonjësit social ; mekanizmat për fuqizimin ekonomik të familjeve; Menaxhimi i rasteve të dhunës në familje (trajnimet duhet të përfshijnë të gjitha institucionet pjesë e mekanizmit; Strehimi social.

2.2.3.2. Mangësitë në shërbime të kujdesit shoqëror

- **Për 2,659 individët në moshë pune të familjeve përfutuese të ndihmës ekonomike janë të nevojshme ndërhyrje në dy drejtime kryesore:**

1. *Informimi dhe keshillimi* i vazhdueshëm për punësim për përmirësimin e situatës së individit, duke i orientuar rreth mundësive më të përshtatshme për nevojat e tij. Zyra e Punës bashkë me administratorin shoqëror të njësisë administrative respektive të zhvilloj dy herë në vit takime të tilla me individëv në moshë pune të familjeve përfutuese të ndihmës ekonomike në ambjentet e njësisë administrative;

2. *Program për fuqizimin ekonomik*. Pjesë e programit duhet të jenë të paktën : ngritje e rritit ndërinstitucional që nxit punësimin e individëve vulnerabël në Bashkinë Vau i Dejës; identifikim i karakteristrikave të tregut të punës dhe zhvillim i kurseve profesionale sipas këtyre karakteristrikave; ndërtimi i partneritetit me organizata për ngritjen e ndërmarrjeve/bizneseve sociale.

- **Për 796 persona me aftësi të kufizuara mbi 18 vjeç janë të nevojshme:**

1. Duhet të vijoj praktikë e ngritur e *keshillimit social e ligjor* për personat me aftësi të kufizuara. E rëndësishme është gjithashtu nxitja e ndërgjegjësimit si të personave me AK dhe e punëdhënësve për punësimin e tyre. Mund të modelohen forma të biznesit social për këtë qëllim.

2. *Shërbime rehabilituese* për personat në nevojë për aftësim fizik;

mbrojtur.
cilëve u sigurohet minimalisht në mënyrë të menjëhershme akomodimi, ushqimi dhe mjedisi i për asistencë të menjëhershme për shkak të një situatë që u kërcënon jetën dhe shëndetin, të 3. *Shërbimi i emergjencës 72 orë për viktima të dhunës në familje dhe fëmijët që kanë nevojë*

rasteve të dhunës në familje;
telefonike 24 orë në 7 ditë të javës, për mbështetjen, këshillimin në krizë dhe referimin e 2. *Shërbimi i këshillimit me telefon ose on-line, shërbimi duhet të ofrohet nëpërmjet linjës*

thella të Bashkisë ku dhunë ka por nuk raportohet.
të ndërmarrë fushata informimi e ndërjegjësimi në komunitet, vegantërisht në zonat më të 1. *Mekanizmi lokal për identifikimin e rasteve të dhunës duhet përforcuar. Mekanizmi duhet*

• ***Për të paktën 150 viktima të dhunës në familje janë të nevojshme:***

reabilituese për fëmijë në qendër dhe pranë familjes.
5. *Qendër ditore për fëmijë me aftësi të kufizuar, që ofrojnë shërbime zhvilluese e*

varëra duke mbështetur sipas nevojave emergjente me pako ushqimore apo higjienike.
4. *Qendër ditore për fëmijë të familjeve me probleme social-ekonomike; Qendra duhet të menaxhoj edhe rastet e emergjencës, sikurse rastet e fëmijëve të familjeve ekstremisht të*

mundshme kujdestare.
3. *Shërbim psikologjik e kurse prindërimi për familjet biologjike, por edhe familjet e*

dhunës. Duhet të jetë pjesë e sistemit për identifikimin dhe menaxhimin e rasteve.
24 orë në 7 ditë të javës, për mbështetjen, këshillimin në krizë dhe referimin e rasteve të 2. *Shërbimi i këshillimit me telefon ose on-line, shërbim i ofruar nëpërmjet linjës telefonike*

komunitet, vegantërisht në zonat më të thella të Bashkisë.
1. *Mekanizmi lokal për identifikimin e rasteve të fëmijëve në nevojë për mbrojtje duhet përforcuar. Mekanizmi duhet të ndërmarrë fushata informimi e ndërjegjësimi edhe në*

• ***Për 1,923 fëmijë në nevojë për mbrojtje dhe përkuqdesje janë të nevojshme:***

ndihmohen nga familjarët apo kujdestari/ndihmësi personal;
marin shërbime komunitare, e kanë të pamundur të kujdesen për veten dhe nuk mund të 3. *Shërbimet në familje për persona me aftësi të kufizuar, të cilët e kanë të pamundur të*

4. Shërbimi i shërbimit të mbrojtur/strehim social per viktimat e dhunës në familje, viktimave të trafikimit të cilët nuk kanë një strehë.

5. Programet për fuqizimin ekonomik duhet të tregtojnë edhe viktimat e dhunës në familje.

6. Shërbim rehabilitimi për dhunuesin.

• **Per të pakten 78 të moshuar:**

1. Shërbimi rezidencial duhet të plotësohet me shërbimet në familje për të moshuar të cilët e kanë të pamundur të marrin shërbime ditore komunitare apo rezidenciale, pasi nuk kujdesen për veten dhe nuk mund të ndihmohen nga familjarët apo kujdestari/ndihmësi personal.

• **Per të pakten 97 familje që përjetojnë divorc dhe 30 përdorues alkooli:**

1. Shërbim psikosocial dhe shërbime të tjera mbështetëse e fuqizuese sipas nevojave të identifikuar.

• **Per të gjitha grupet në nevojë të identifikuar në përputhje me nevojat e vlerësuarat për strehim social:**

Kur është e nevojshme duhet ofruar shërbimi i bonusit të gerasë apo baneave sociale me pagesë të reduktuar.

2.2.4. Analiza SWOT

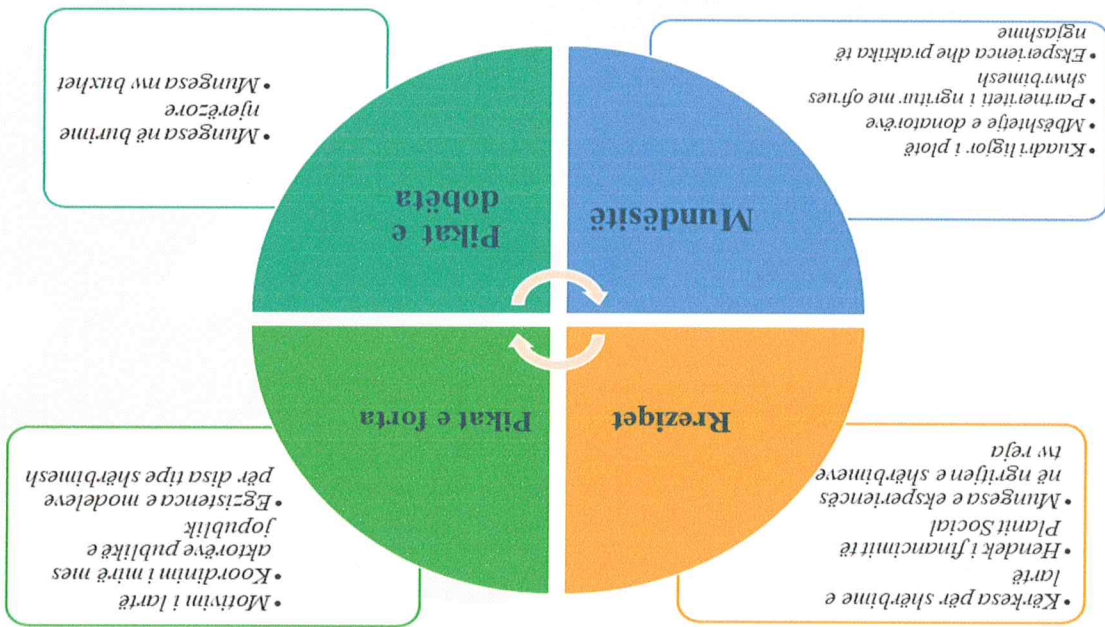

Pikat e forta 1. Motivimi i lartë

Drejtestit e Bashkisë, personeli i strukturës përgjegjëse aktuale për shërbimet sociale në këtë Bashki dhe në njësitë administrative, sikurse dhe aktorë të ndryshëm lokalë të konsultuar përgjatë fazave të përgatitjes së Planit Social demonstruan vullnet, motivim dhe gatësi të plotë për nevojën për të ngritur dhe bërë funksional sistemin komunitar të shërbimeve të kujdesit shogëror në këtë Bashki.

2. Koordinimi i mirë mes aktorëve publikë e jopublik

Bashkia Vau i Dejës ka ndërtuar partneritetin me institucione kyç si Zyra e Punës, strukturat arsimore dhe Policia, sikurse me organizata joqeveritare dhe ofrues shërbimesh që janë një bazë e rëndësishme për zbatimin e disa prej masave thelbësore të parashikuara në Planin Social. Ky partneriteti i ngritur duhet të zgjerohet edhe me institucione të tjera publike dhe jopublike, sipas parashikimeve në këtë plan apo zhvillimeve në vijim në periudhën e zbatimit të tij, me qëllim funksionimin efiçent të sistemit të dizenuar sipas këtij Plani.

3. Egzistenca e modeleve për disa tipe shërbimesh

Për formësimin e programit të fuqizimit ekonomik, për shërbimet për viktimat e dhunës në familje dhe shërbimet për personat me aftësi të kufizuara egzistojnë modele dhe praktika të ngjitura nga institucione partnere apo ofrues jopublik shërbimesh, që janë një bazë shumë e rëndësishme e që lehtëson punën e ekipit social të Bashkisë në procesin e zbatimit të Planit.

Pikat e dobëta

1. Mungesa në burime njerëzore

Analiza e organizimit të Bashkisë në të dy nivelet tregoi se ka nevojë jo vetëm për shtimin e personelit, por edhe për rishikimin e roleve dhe përgjegjësi të strukturës përgjegjëse për shërbimet e kujdesit shogëror në Bashki, ashtu edhe të njësi administrative ku duhet të funksionojnë Njësitë e Nevojave dhe Referimit. Kjo do të kërkojë si buxhet shtesë, ashtu edhe rishikim të Rregullores së Bashkisë e trainim të personelit për t'ju përgjigjur cilësisht detyrave funksionale.

2. Mungesa në buxhet

Në kushtet e mungesës së Planit Social, Bashkia nuk ka parashikuar në programin buxhetor afatmësëm fonde për financimin e shërbimeve të reja të kujdesit shogëror. Ndërkohë mungesat në buxhet limitojnë edhe kapacitetet e strukturave të shërbimit social në të dy nivelet për të menaxhuar rastet sociale.

Mundësitë

1. Kuadri ligjor i plotë

Egziston tashmë një kuadër ligjor i plotë që rregullon ngritjen dhe funksionimin e sistemeve komunitare të kujdesit shogëror. Aktet nënligjore të Ligjit 121/2016 "Për shërbimet e kujdesit shogëror" kanë përcaktuar qartësisht sistemin e rregullave për ngritjen e shërbimeve, komunitare për grupet në nevojë për shërbime, për mekanizimin e financimit të shërbimeve, sikurse edhe për burimet njerëzore që duhet të egzistojnë në funksion të këtij sistemi. Për shërbimet e kujdesit shogëror komplementare të miratuar që janë baza mbi të cilën do të ngrihen tipet e shërbimeve që përmban Planit Social i Bashkisë.

2. Mbështetje e donatorëve

Bashkia ka demonstruar kapacitet për të thithur fonde për ngritje shërbimesh. Shërbimi rezidencial për të moshuarit është ngritur përmes aplikimit për fonde pranë Ministrisë përgjegjëse për gëshjet sociale.

3. Partneriteti i ngritur me ofrues shërbimesh

Bashkia ka partneritet të ngritur gjithashtu me disa organizata që kanë shprehur angazhim për tu përfshirë në procesin e zbatimit të Planit Social.

4. Eksperienca dhe praktika të ngjashme

Bashkia Shkodër, si Bashkia më e afert gjeografikisht me Bashkinë Vau i Dejës ka të ngjitur disa tipe shërbimesh të kujdesit shqetësor duke krijuar një eksperiencë dhe model praktik tek i cili struktura përgjegjëse e shërbimeve sociale të Bashkisë mund të mbështetet. Ndërkohë Bashki të tjera në vend, si Bashkia e Tiranës, që kanë një sistem të ngjitur shërbimesh mund të jenë gjithashtu një burim dhe model që mund të ndiqet nga kjo Bashki. Vizita studimore mund të shtojtë strukturën përgjegjëse pranë shërbimeve të ngjitura do të ndihmojë në ngjiturien e tyre në territorin e Bashkisë Vau i Dejës.

Rrethimet

1. Kërkesa për shërbime e lartë

Në kushtet e mungesës së shumicës dermuese të shërbimeve të nevojshme, Plani do të përfshijë një shportë shërbimesh që duhet të ngrihet nga zero në një periudhë të shkurtër kohorë. Ngrija e kësaj shporte shërbimesh do të kërkojë angazhim të strukturës përgjegjëse në dy drejtime kryesore: sigurimin e financimit dhe ngjiturien e shërbimeve.

2. Hendek i financimit të Planit Social

Bashkia nuk ka parashikuar në buxhetin tre vjeçar të saj fonde shtesë për ngjiturien dhe funksionimin e shërbimeve të reja të kujdesit shqetësor. Bashkisë do të duhet të alokoj fonde nga të ardhurat e saj, të kërkoj mbështetje financiare nga Ministria përgjegjëse për gëshjet sociale, sikurse të ndërtojë punën me donatorë të ndryshëm me qëllim financimin e komponentëve të këtij Plani. Struktura përgjegjëse për shërbimet sociale në Bashki do të duhet të identifikojë donatorë të mundshëm dhe të punojë ngushtë me specialistin e projekteve të Bashkisë me qëllim hartimin e projekteve të detajuara për të siguruar financim për zbatimin e Planit.

3. Mungesa e eksperiencës në ngjiturien e shërbimeve të reja

Struktura e shërbimeve të kujdesit shqetësor në Bashki duhet të familljarizohen me standartet e shërbimeve të kujdesit shqetësor të parashikuara për tu ngjitur si pjesë e Planit Social, sikurse dhe me procedurat e ngjiturjes së shërbimeve (nëse shërbimi do ngrihet nga Bashkia) apo prokurimit të tyre (nëse shërbimi do financohet nga Fondi Social, por do të ngrihet nga operatorë jopublikë). Kjo shtidë që duhet kapërcyer përmes trainimeve, por edhe vizitave studimore në shërbime egzistuese jashtë Bashkisë Vau i Dejës.

3. QËLLIMET, OBJEKTIVAT DHE AKTIVITETET

Për të mundësuar përmbyshjen e vizionit të saj Planit Social për periudhën tre vjeçare 2021-2023 parashikon masa në tre drejtime kryesore: (1) Formatimin në përputhje me ligjin të strukturës përgjegjëse për shërbimet e kujdesit shogëror në Bashki dhe Njësitë e Vlerësimit të Nevojave dhe Referimit. Plotësimi me burimet njerëzore, ndryshimet në detyrat funksionale dhe ngritja e kapaciteteve të të gjithë ekipit në të dy nivelet është e domosdoshme në kushtet që gdo ndërhyrje e parashikuar në këtë Plan për ngritjen e shërbimeve dhe referimin e individëve në nevojë tek shërbimet do të mundësohet nga puna e këtyre strukturave. (2) Shporta e shërbimeve komunitare të kujdesit shogëror të parashikuar në këtë Plan përshin format më prioritare të shërbimeve të bazuar jo vetëm tek nevojat e identifikuarara për shërbime në këtë Bashki, por edhe në kapacitetet e saj financiare për të përballuar ngritjen e shërbimeve si dhe thithjen e fondeve nga burime jashtë Bashkisë. (3) Garantimi i cilësisë dhe përshtatshmërisë së shërbimeve të ofruara është po aq i rëndësishëm sa edhe vetë shërbimet e ngritura, prandaj Planit parashikon masa konkrete për monitorimin dhe vlerësimin e cilësisë së shërbimeve, sikurse dhe rishikimin periodik të Planit Social në konsultim me përfutuesit e shërbimeve.

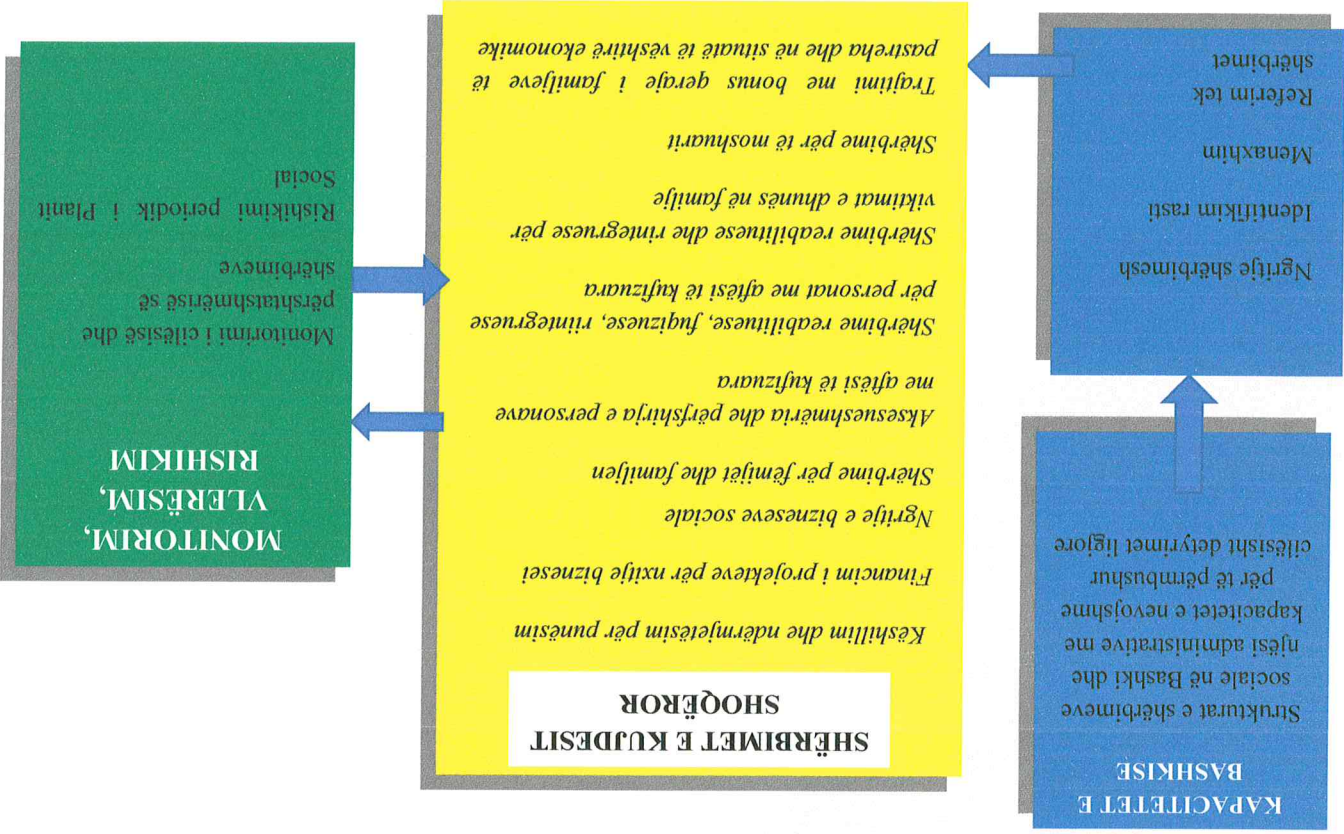

Qëllimi 1: Bashkia Vau i Dejës do të ketë burimet njerëzore dhe kapacitetet e nevojshme për të adresuar cilësisht nevojat e grupeve vulnerabel

Objektivi 1: Brenda vitit 2021 strukturat e shërbimeve sociale në Bashki dhe njësi administrative do të kenë kapacitetet e nevojshme për të përmbyshur cilësisht detyrimet ligjore

Aktiviteti 1.1: Riorganizimi i strukturës përgjegjëse të shërbimeve sociale në Bashki dhe ngritja e Njësive të Verësimit të Nevojave dhe Refertimit

Drejtoria e mbrojtjes, kujdesit dhe përfshirjes sociale do të përmbysh këto funksione:

1. Koordinimi dhe drejtimi i zbatimit të programeve të pagesave cash NE dhe PAK për të gjithë territorin e Bashkisë.
2. Ngritja dhe funksionimi i shërbimeve të kujdesit shoqëror në nivelin komunitar.
3. Mbrojtja dhe përkujdesja për fëmijët.
4. Barazja gjinore dhe masa kundër dhunës në familje.
5. Përfshirja e grupeve vulnerabel, fokus i veçantë për përfshirjen e personave me aftësi të kufizuara.
6. Strehimi social.

Për përmbyshjen e këtyre funksioneve në përbërje të Drejtorisë do të jenë këto pozicione më përkrahëse të cilat do të përfshihen në Rregulloren e Bashkisë:

1. Drejtori (1) - Koordinator, drejton të gjithë aktivitetin e sektorit në të gjithë komponentët në përpunime me funksionet e sektorit dhe mundëson ndërvëprimin institucional me institucionet lokale, organizatat joqeveritare dhe ofruesit e shërbimeve të kujdesit shoqëror, në fushat që mbulon sektori.

2. Specialist i mbrojtjes sociale dhe fuqizimit ekonomik (1): Administrator dhe monitoron ndihmën ekonomike dhe pagesat e aftësisë së kufizuar të individëve dhe grupeve në nevojë për të gjithë territorin e Bashkisë. Ndërvëpron me administratorët shoqëror të Njësive të Verësimit të nevojave dhe Refertimit për mbledhjen, përpunimin dhe raportimin e statistikave të skemës së mbrojtjes sociale, si dhe mbështet me kapacitete administrative shoqëror. Është përgjegjës për koordinimin dhe përmbyshjen e komponentëve të Planit Social që lidhen me fuqizimin ekonomik të familjeve pa të ardhura ose me të ardhura të pamjaftueshme. Përmbysh funksionet e strehimit social duke përfshirë aplikimin për Fonde pranë Ministrisë së Injës, aplikimet e familjeve/individëve që kanë të nevojshëm strehimin social dhe përgatitjen e projektvendimeve për Këshillin Bashkiak.

5. *Koordinatori për masa kundër dhunës në familje dhe punonjës për gëshjet e barazisë gjinore (I)* - Përgatit Raporte periodike dhe informacione për Komitetin Drejtues Lokal. Koordinatorin Grupin Teknik Ndërsektorial dhe siguron burime ose i referon pranë shërbimeve. Siguron që të gjitha rastet e dhunës në familje të ndjekin të gjitha procedurat dhe siguron informacion gjithëpërfshirës dhe të përditësuar mbi situatën. Koordinatorin punën e të gjithë aktorëve dhe ofruesve të shërbimeve publike dhe jo publike për të garantuar nëpërmjet masave ligjore mbrojtje të anëtarëve të familjes që janë viktima të dhunës në familje, të

dhe gjykatave përkatëse. në proceset penale, dhe ia dërgon strukturave vendore të policisë së shtetit, si dhe prokurorive përfaqësuesve proceduralë për fëmijët në konflikt me ligjin, fëmijët viktima dhe dëshmitarë mbështetëse, sipas nevojave të tyre; Harton dhe rishikon në mënyrë të përvitshme listën e bashkisë mund të informohen mbi apo të referohen tek shërbime apo institucione të tjera në territorin e bashkisë; Shërben si qendër informacioni, ku fëmijët dhe familjet në territorin e fëmijëve, organizon aktivitetet informuese, edukuese dhe trajnuese mbi mbrojtjen e Masat e Mbrojtjes dhe Urdhrit e Mbrojtjes; Kriti ndërregjësimitin e komunitetit mbi mbrojtjen në nevojë për mbrojtje, referimin dhe ndjekjen në sistemin e drejtësisë të rasteve, lidhur me bashkisë dhe koordinon funksionimin e tij, për identifikimin, analizën, mbrojtjen e fëmijëve e prokurorisë dhe institucionet arsimore; Mbledh Grupin Teknik Ndërsektorial në nivelin e shëndetësore, psikologjike, sociale, ligjore, punonjësit e specializuar të policisë, përfaqësuesit bashkisë, përfshi përfaqësuesit e shërbimeve të përkujdesit alternativ, shërbimeve dhe ofruesit e shërbimeve publike dhe jo publike për mbrojtjen e fëmijëve në territorin e nevojë për mbrojtje në territorin e bashkisë dhe NJMF përkatëse; Identifikon të gjithë aktorët dhe të Drejtat e Fëmijëve (ASHMDF), me të dhëna statistikore të procesuara mbi fëmijët në Individual Mbrojtjeje; I raporton në mënyrë periodike Agjencisë Shtetërore për Mbrojtjen administrative, të cilët kanë marrë Masat e Mbrojtjes dhe ndiqen me anë të një Plani mirëqenien dhe përparimin e fëmijëve në nevojë për mbrojtje në PMF të njëjste Referimit për manaxhimin e rasteve të fëmijëve në nevojë për mbrojtje; Supervizion dhe *Njësia e Mbrojtjes së Fëmijës (I)* - Mbështet Njësitë e Vlerësimit të Nevojave dhe

artësi të kufizuar. Përmesh detyra që rrjedhin nga ligji "Për aksesueshmërinë dhe përfshirjen e personave me Bashkia. Mbështet me kapacitete strukturat e menaxhimit të rastit në njësitë administrative. bashkisë. Propozimi i përfutjesit të shërbimeve të kujdesit shogëror për miratim nga Këshilli shogëror gjatë një viti. Krijimi i sistemit të mbikëqyrjes së shërbimeve në territorin e shpërndarjes vjetore dhe sigurimin e ofritit të paketes bazë të shërbimeve të kujdesit Buxhetor vjetor përkatës, për miratim në keshillin bashkia; planifikimi i kalendarit të vendor duke kostuar shërbimet e nevojshme të identifikuar, si dhe përgatitjen e Programit të kujdesit shogëror në territorin e bashkisë. Hartimi i projektit Social *Specialist i shërbimit social (I)*: Drejton punën për identifikimin e nevojave për shërbime

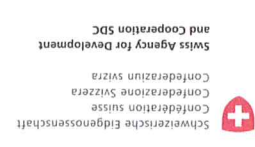

moshuarve dhe personave me aftësi të kufizuar. Është përgjegjës për integrimin e gëshjeve të familje, në përputhje me dokumentat strategjike dhe ligjet kombëtare, si dhe në konventat Monitoron zbatimin e angazhimeve të qeverisjes vendore për barazim gjinor dhe dhunën në bashkia. barazim gjinor në politikë, program, dokumenta dhe ligje të cilat hartohen nga bashkia.

Në varësi të Drejtorisë së mbrojtjes, kujdesit dhe përshirjes sociale do të jenë Njësitë e Verësimit të Nevojave dhe Referimit përberja e të cilave përcaktohet nga numri i popullsisë dhe numri i femijëve në territorin e çdo njësie administrative. Përberja e tyre jepet në tabelën në vijim, ndërkohë detyrt funksionale që specifitkohen në këtë Plan do të përshihen në Rregulloren e Bashkisë.

Tabela 2: Njësitë e Verësimit të Nevojave dhe Referimit

NJESIA	TE DHENAT REFERENCE					NJESIA E VLËRESIMIT TE NEVOJAVE DHE REFERIMIT		
	Nr. Banorë	Nr. Femijë	Nr.familje NE	Nr. Individ PAK	Punonjës Social	PMF	Administratror shogëror	
Vau i Dejës	15,749	4,317	272	277	1	1	2	
Temal		149	61				1	
Bushat	24,934	6,205	151	363	2	2	2	
Hajmel	9,169	2,406	207	116	1		1	
Vig Mnele			120	39			1	
Shllak	1,956	646	148	53			1	
TOTALI	51,808	13,574	1,047	909	4	3	8	

Njësia e Vlerësimit të Nevojave dhe Referimit Vau i Dejës do të përberet nga:

Administratori shogëror (2): Administratorin, zbaton dhe monitoron ndihmën ekonomike dhe pagesa e aftësisë së kufizuar të individëve dhe grupeve në nevojë; Identifikon dhe Referon individët dhe familjet në nevojë tek punonjësi social sipas nevojave; Propozon dhe kontribuon në përmirësimin e politikave, programeve, dokumentave dhe kornizës ligjore në mbështetje të individëve në nevojë dhe në përputhje me prioritetet kombëtare dhe lokale; Koordinon punën dhe ofron mbështetje e nevojshme për të parandaluar varfërinë dhe

përfashitim shogëror për individët dhe familjet në nevojë duke i referuar një sistem i ndërhjesh dhe shërbimesh për përmirësimin e kushteve të tyre të jetesës; Përgatit, monitoron dhe bashkëpunon në mbledhjen, përpunimin dhe raportimin e statistikave kombëtare në fushën e ndihmës dhe shërbimeve shogërore duke respektuar formatin e miratuar nga MIRS si autoriteti përgjegjës.

Punonjësi social (1) : kryen identifikimin e rasteve të individëve dhe familjeve në nevojë; vlerësimin fillestar të nevojave dhe të nivelit të riskut për individët në nevojë; informimin dhe këshillimin publik mbi të drejtat dhe mundësitë për kujdes dhe trajtim, këshillim për shërbimet shëndetësore dhe arsimore në nivel vendor, këshillim për punësim, informim për pagesat sociale në të holla; hartimin e planit individual të përkujdesit dhe mbështetjes; bashkërendimin e mbështetjes për individët dhe familjet në nevojë, dhe referimin tek shërbimet e kujdesit social në nivel vendor, rajonal dhe qendror, sipas fushës së referencës dhe mundësisë për ta ofruar shërbimin e nevojshëm; përgatitjen e dokumentacionit të nevojshëm për çdo individ për të përfutur nga shërbimet komunitare apo shërbimi rezidencial që përmblush nevojat e individit; mbikëqyrjen në vazhdim të ecurisë së rasteve, si dhe vlerësimin mbi përshtatshmërinë e shërbimit të ofruar; hedhjen e të dhënave përkatëse për njësinë administrative në varësi të bashkisë, në Regjistrin Elektronik Kombëtar.

Punonjësi i Mbrojtjes së Fëmijës (1): Përgatit vlerësimin e rrezikut të fëmijëve në nevojë për mbrojtje; Perditeson bazën e të dhënave të mbrojtjes së fëmijëve me informacion mbi fëmijët në nevojë për mbrojtje, Masat e Mbrojtjes dhe Planin Individual të Mbrojtjes; Mbledh Grupin Teknik Ndërsëktorial në nivelin e njësisë administrative dhe merr masa për zbatimin e vlerësimit të rastit të çdo fëmije në nevojë për mbrojtje dhe përgatitjen e një Planit Individual Mbrojtjeje, i cili përfshin propozimin për marrjen e Masave të Mbrojtjes; Informon NJMF dhe Drejtorin e strukturës përgjegjëse në bashki mbi Planin Individual të Mbrojtjes dhe propozimin për marrjen e Masave të Mbrojtjes dhe koordinon ndërhjeshjet dhe veprimet e përcaktuara në Planin Individual të Mbrojtjes; Monitoron zbatimin e Masës së mbrojtjes dhe përpunimin e zhvillimit të fëmijës nën këtë masë mbrojtjeje; I kërkon anëtarëve të Grupit Teknik Ndërsëktorial informacion mbi përpunimin, sfiadat dhe problemet e hasura gjatë zbatimit të masave të mbrojtjes; Propozon ndryshimin apo hedhjen e Masës së Mbrojtjes dhe/ose ndryshimin apo mbylljen e Planit Individual të Mbrojtjes, nëse kushtet për shkak të të cilave ishte marrë masa dhe ishte ndërtuar plani, nuk ekzistojnë më, apo kur një propozim i tillë i shërben fëmijës dhe është në interesin e tij/e saj në të mirë; Lehtëson dhe mbështet fëmijën dhe/ose familjen e tij/saj në kryerjen e veprimeve apo detryrave të përcaktuara në Planin Individual të Mbrojtjes; Merr pjesë në procese gjyqësore ku diskutohen Masat e Mbrojtjes të propozuara në Planin Individual të Mbrojtjes për rastet e fëmijëve që ai/ajo po menaxhon; I kërkon prokurorit hedhjen e përgjegjësisë prindërore, duke e informuar atë mbi prindërit që shfaqin mungesë të fortë përkujdesi në ushtrimin e përgjegjësisë prindërore.

Njësia e Vlerësimit të Nevojave dhe Referimit Bushat do të përbehet nga:

Administratori shogëror (2): Administrator, zbaton dhe monitoron ndihmën ekonomike dhe pagesa e artësisë së kufizuar të individëve dhe grupeve në nevojë; Identifikon dhe Referon individët dhe familjet në nevojë tek punonjësi social sipas nevojave; Propozon dhe kontribuon në përmirësimin e politikave, programeve, dokumentave dhe kornizës ligjore në mbështetje të individëve në nevojë dhe në përputhje me prioritetet kombëtare dhe lokale; Koordinon punën dhe ofron mbështetje dhe nevojshme për të parandaluar varfërinë dhe përjashtimin shogëror për individët dhe familjet në nevojë duke iu referuar një sistemi ndërhyrës dhe shërbimesh për përmirësimin e kushteve të tyre të jetesës; Përgatit, monitoron dhe bashkëpunon në mbledhjen, përpunimin dhe raportimin e statistikave kombëtare në fushën e ndihmës dhe shërbimeve shogërore duke respektuar formatin e miratuar nga MMRS si autoriteti përgjegjës.

Punonjësi social (2) : kryen identifikimin e rasteve të individëve dhe familjeve në nevojë; vlerësimin fillestar të nevojave dhe të nivelit të riskut për individët në nevojë; informimin dhe këshillimin publik mbi të drejtat dhe mundësitë për kujdes dhe trajtim, këshillim për shërbimet shëndetësore dhe arsimore të mundshme në nivel vendor, këshillim për punësim, informim për pagesat sociale në të holla; hartimin e planit individual të përkujdesit dhe mbështetjes; bashkërendimin e mbështetjes për individët dhe familjet në nevojë, dhe referimin tek shërbimet e kujdesit social në nivel vendor, rajonal dhe qendror, sipas fushës së referencës dhe mundësisë për ta ofruar shërbimin e nevojshëm; përgatitjen e dokumentacionit të nevojshëm për çdo individ për të përfutur nga shërbimet komunitare apo shërbimi rezidencial që përmblen nevojat e individit; mbikëqyrjen në vazhdim të ecurisë së rasteve, si dhe vlerësimin mbi përshatshmërinë e shërbimit të ofruar; hedhjen e të dhënave përkatëse për njësinë administrative në varësi të bashkisë, në Regjistrin Elektronik Kombëtar.

Punonjësi i Mbrojtjes së Femijës (2): Përgatit vlerësimin e rrezikut të femijëve në nevojë për mbrojtje; Perditeson bazën e të dhënave të mbrojtjes së femijëve me informacion mbi femijët në nevojë për mbrojtje, Masat e Mbrojtjes dhe Planin Individual të Mbrojtjes dhe Mbrojtjeje, i cili përfshin propozimin për marrjen e Masave të Mbrojtjes; Informon NJMF dhe Drejtorin e strukturës përgjegjëse në bashki mbi Planin Individual të Mbrojtjes dhe propozimin për marrjen e Masave të Mbrojtjes dhe koordinon ndërhyrjet dhe veprimet e përcaktuara në Planin Individual të Mbrojtjes; Monitoron zbatimin e Masës së mbrojtjes dhe pëparimin e zhvillimit të femijës nën këtë masë mbrojtjeje; I kërkon anëtarëve të Grupit Teknik Ndersektorial informacion mbi pëparimin, sfidat dhe problemet e hasura gjatë zbatimit të masave të mbrojtjes; Propozon ndryshimin apo heqjen e Masës së Mbrojtjes dhe/ose ndryshimin apo mbylljen e Planit Individual të Mbrojtjes, nëse kushtet për shkak të të

Administratori shogëror (1): Administrator, zbaton dhe monitoron ndihmën ekonomike dhe pagesa e arhësise së kufizuar të individëve dhe grupeve në nevojë; Identifikon dhe Referon individët dhe familjet në nevojë tek punonjësi social në Bashki sipas nevojave; Koordinon punën dhe ofron mbështetje dhe nevojshme për të parandaluar varfërinë dhe përjashtimin shogëror për individët dhe familjet në nevojë duke iu referuar një sistemi ndërhyrësh dhe shërbimesh për përmirësimin e kushteve të tyre të jetesës; Përgatit, monitoron dhe bashkëpunon në mbledhjen, përpunimin dhe raportimin e statistikave në fushën e ndihmës

të përbehet nga:

Secila nga Njësia e Vlerësimit të Nevojave dhe Referimit Temal, Vig Muelle dhe Shllak do

Administratori shogëror (1): Administrator, zbaton dhe monitoron ndihmën ekonomike dhe pagesa e arhësise së kufizuar të individëve dhe grupeve në nevojë; Identifikon dhe Referon individët dhe familjet në nevojë tek punonjësi social sipas nevojave; Koordinon punën dhe ofron mbështetje dhe nevojshme për të parandaluar varfërinë dhe përjashtimin shogëror për individët dhe familjet në nevojë duke iu referuar një sistemi ndërhyrësh dhe shërbimesh për përmirësimin e kushteve të tyre të jetesës; Përgatit, monitoron dhe bashkëpunon në mbledhjen, përpunimin dhe raportimin e statistikave në fushën e ndihmës dhe shërbimeve shogërore duke respektuar formatin e miratuar nga Ministria përgjegjëse për qështjet sociale. Ndërvepron me punonjësin social ose punonjësin e mbrojtjes së familjes ose koordinatorin vendor për masa kundër dhunës në familje (sipas fushës së përgjegjësisë së secilit dhe rasti në menaxhim) për identifikimin e rasteve dhe menaxhimin e tyre.

Punonjësi social (1): Ndëton rrjetin institucional lokal për menaxhimin e rasteve të individëve në nevojë për shërbime; Drejton punën për identifikimin proaktiv të rasteve në territorin e njësise administrative; bashkëpunon me PMF dhe koordinatorin vendor për masa kundër dhunës në familje gjatë menaxhimit të rasteve të familjeve në nevojë për mbrojtje apo viktimize të dhunës në familje; Informon dhe këshillon për marrjen e shërbimeve gdo individ që ka nevojë për to; Menaxhon rastet sociale, përgatit dokumentacionin për referim në marrje shërbimi dhe mbikqyr zbatimin e planit individual të mbrojtjes për gdo individ që ka të nevojshëm shërbime të kujdesit shogëror.

Njësia e Vlerësimit të Nevojave dhe Referimit Hajmel do të përbehet nga:

cilave ishte marrë masa dhe ishte ndërtuar plani, nuk ekzistojnë më, apo kur një propozim i tillë i shërben familjes dhe është në interesin e tij/e saj më të mirë; Lehtëson dhe mbështet familjen dhe/ose familjen e tij/saj në kryerjen e veprimëve apo detyrave të përcaktuara në Planin Individual të Mbrojtjes; Merr pjesë në procese gjyqësore ku diskutohen Masat e Mbrojtjes të propozuara në Planin Individual të Mbrojtjes për rastet e familjeve që ai/ajo po menaxhon; I kërkon prokurorit heqjen e përgjegjësisë prindërore, duke e informuar atë mbi prindërit që shfaqin mungesë të fortë për kujdesi në ushtrimin e përgjegjësisë prindërore.

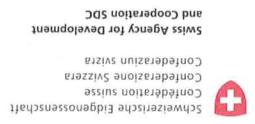

dhe shërbyeve shogërore duke respektuar formatin e miratuar nga Ministria përgjegjëse për gëshitet sociale. Ndërvepron me punonjësin social ose punonjësin e mbrojtjes së tëmjës së koordinatorin vendor për masë kundër dhunës në familje (sipas fushës së përgjegjësisë së secilit dhe rasti në menaxhim) në Bashki për identifikimin e rasteve dhe menaxhimin e tyre.

Aktiviteti 1.2 Mbështetja me kapacitete e stafit të strukturës përgjegjëse për shërbimet sociale të Bashkisë

Në kushtet që stafi do të ketë detyra të reja funksionale është e rëndësishme që për ta të ndërmerrin trainime të vazhdueshme me qëllim përmbyshjen cilësore të detyrave funksionale që kanë. Në përputhje edhe me nevojat e identifikuarara për trainim ky staf në përfundim të tre vjeçare të zbatimit të këtij Plani do të trainohet në mënyrë të vegante mbi: (i) standardet e shërbyeve të kujdesit shogëror; (ii) procedurat për ngritjen e shërbyeve të kujdesit shogëror; (iii) mekanizmat e monitorimit dhe vlerësimit të cilësisë së shërbyeve të gendrave të përkujdesit; (iv) prokurimi i shërbyeve të kujdesit shogëror. Ndërkohë punonjësi i mbrojtjes së tëmjës dhe koordinatori për masë kundër dhunës në familje do të përfshihen në trainime specifike sipas fushës së përgjegjësisë, së bashku me përfaqësuesit e institucioneve pjesë e mekanizmeve përkatës dhe stafet e Njësive të Vlerësimit të Nevojave dhe Referimit.

Aktiviteti 1.3 Mbështetja me kapacitete e stafve të Njësive të Vlerësimit të Nevojave dhe Referimit

Këto njësi janë baza nga ku fillon marrja e shërbyeve të kujdesit shogëror nga individët në nevojë për këto shërbyeve. Njësitet janë përgjegjëse për identifikimin e rasteve të individëve në nevojë për shërbyeve, për informimin dhe këshillimin e çdo individit mbi shërbyemet, menaxhimin e rasteve dhe referimin e tyre tek shërbyemet e vlerësuarra sipas nevojës. Në kushtet që ato do të funksionojnë sipas një modeli tërësisht të ri, është i rëndësishëm trainimi i gjithë personelit të këtyre njësive. Trainimet që do të ndërmerrin për ta në përfundim të tre vjeçare të zbatimit të Planit do të fokusohen kryesisht në këto gëshitet: (i) Paketë legjislative mbi shërbyemet e kujdesit shogëror dhe fusha specifike që lidhen me të; (ii) Menaxhim rasti për stafet në njësitet administrative dhe përfaqësuesit e institucioneve lokale në grupet teknike ndërsektoriale; (iii) Trainime për aksesin e personave me aftësi të kufizuara dhe vlerësimin biopsikosocial; (iv) Trainime për barazimë gjimore dhe dhunën në familje. (v) Trainime mbi të drejtat dhe mbrojtjen e tëmjës.

Objekti 2: Rritja e rasteve të identifikuarra dhe mbështetura me shërbime të mbrojtjes e përkujdesit social

Aktiviteti 2.1 Ngritja e sistemit të referimit të rasteve sociale

Struktura përgjegjëse e Bashkisë duhet të ndërtoj brenda gjashëmujorit të dytë të vitit të parë të zbatimit të Planit sistemin e referimit të rasteve sociale. Ky sistem duhet të japë përgjigje pyetjes: ku do të referohen rastet e identifikuarra në nevojë për mbrojtje dhe përkujdesje? Përveç vendosjes së një numri telefoni unik që do të jetë pa pagesë dhe që do të marrë thirrjet për rastet sociale, struktura përgjegjëse do të përcaktojë se si do të reagojë pas marrjes së qdo telefonate për të vënë në lëvizje mekanizmin që do të menaxhojë rastin e raportuar në nevojë. Ky sistem i ngritur i bëhet me dije të gjitha ekipet e Njësive të Vlerësimit të Nevojave dhe Referimit. Struktura përgjegjëse publikon këtë sistem referimi në ambientet e qdo njësie administrative, të zyrave të Bashkisë që janë në kontakt të drejtpërdrejtë me banorët, si dhe në faqen elektronike në internet të Bashkisë.

Aktiviteti 2.2 Takime informuese me institucione lokale që ofrojnë shërbime/janë në kontakt të drejtpërdrejtë me komunitetin

Qendrat shëndetësore, policia, shkollat, kryetarët e fshatrave, ndërlidhësit e komunitetit, gjendja civile, zyra e tatum-taksave, organizatat që ofrojnë shërbime në territor apo që punojnë për përmirësimin e të drejtave të njeriut janë në kontakt të drejtpërdrejtë me komunitetin dhe mund të identifikojnë raste të individëve që kanë nevojë për shërbime kujdesi shqetësues. Për këtë arsye është e rëndësishme që personeli i tyre të dijë se ku duhet të referojnë këto raste, sikurse edhe gjarë rolesh e përgjegjësish kanë strukturat e Bashkisë në fushën e shërbimeve të kujdesit shqetësues. Në gjashëmujorin e parë të zbatimit të Planit Social struktura përgjegjëse në bashkëpunim me Njësinë e Vlerësimit të Nevojave dhe Referimit të njësive administrative realizon 6 tryeza informuese me përfaqësues të institucioneve, organizatave të sipërcituarra, sipas njësive administrative ku ato punojnë. Në secilin prej tryezave prezantohet: (i) rolet dhe përgjegjësitë e Bashkisë në fushën e shërbimeve të kujdesit shqetësues; (ii) mekanizmi i referimit të rasteve; si dhe diskutohen rregullt e ndërveprimet mes institucioneve dhe organizatave me qëllim identifikimin e vazhdueshëm të rasteve të individëve në nevojë për mbrojtje dhe përkujdesje.

Njësia administrative	Numri i takimeve	Përgjegjës për zbatimin
Vau i Dejës	9 (Vau i Dejës dhe 8 fshatra)	Njësia e Vlerësimit të Nevojave dhe Referimit Vau i Dejës
Bushat	14 (Bushat dhe 13 fshatra)	Njësia e Vlerësimit të Nevojave dhe Referimit Bushat
Temal	10 (fshatra)	Njësia e Vlerësimit të Nevojave dhe Referimit Temal, si dhe NJMF dhe koordinatori vendor për dhunën
Hajmel	5 (fshatra)	Njësia e Vlerësimit të Nevojave dhe Referimit Hajmel
Vig Mnelle	3 (fshatra)	Njësia e Vlerësimit të Nevojave dhe Referimit Vig Mnelle, si dhe NJMF dhe koordinatori vendor për dhunën
Shllak	7 (fshatra)	Njësia e Vlerësimit të Nevojave dhe Referimit Shllak, si dhe NJMF dhe koordinatori vendor për dhunën

Tabela 3: Takime informuese në komitetet

Nga vlerësimi i nevojave rezultoi se është i nevojshëm (i) ndërgjegjësimi i komunitetit mbi gëshitet e të drejtave të tëmijëve, në të gjithë territorin por veçanërisht në njësitet administrative Shllak dhe Temal; (ii) përfshirja e komunitetit në luftën kundër dhunës në familje në të gjithë territorin, por në mënyrë të veçantë në njësitet administrative Hajmel, Vig Mnelle dhe Shllak. Ndërkohë, bashkë me ngritjen e shërbimeve komuniteti duhet të jetë i informuar mbi egzistencën e tyre si dhe mënyrën se si mund ti aksesoj ato. Për këtë arsye struktura përgjegjëse për shërbimet e kujdesit shogëror në Bashki do të përgatitë përmbajtjen e takimeve informuese dhe Njësitet e Vlerësimit të Nevojave dhe Referimit do të realizojnë këto takime në gdo fshat pjesë e territorit të tyre. Çështjet ku do të fokusohet gdo takim: (i) ku dhe si të kërkojnë mbështetje për ndihmë ekonomike, aftësinë e kufizuar dhe shërbime të kujdesit shogëror; (ii) mbrojtja e tëmijëve, tema specifike për të drejtat e tëmijëve me aftësi të kufizuara, mbrojtjen nga dhuna apo gëshite të tjera të identifikuar nga Njësia e Mbrojtjes së tëmijës në periudhën që zbatohet Plani Social; (iii) parandalimi i dhunës në familje dhe shërbimet që ndihmojnë riintegrimin e viktimave të saj.

Aktiviteti 2.3 Informimi i drejtëdrejtë i komuniteteve

Aktiviteti 2.4 Menaxhim efektiv i rasteve sociale

Çdo rast i individëve në nevojë për mbrojtje dhe përkujdesje do të menaxhohet nga Njësitë e Vlerësimit të Nevojave dhe Referimit sipas vendbanimit që ka individit. Në njësitë Vau i Dejës, Bushat dhe Hajmel që kanë ekipe miks punonjës social, administrator shogëtor dhe Punonjës së mbrojtjes së fëmijës statet ndërveprone me njëri tjetrin. Çdo familje që aplikon apo riaplikon për ndihmë ekonomike referohet nga administratori shogëtor tek punonjësi social si dhe PMF (kur familja ka fëmijë) për të vlerësuar nevojat e familjes dhe ndërtuar një plan për nxjerrjen nga varfëria. Në njësitë administrative Vig Minellë, Temal dhe Shllak që kanë vetëm administratorin shogëtor, ky i fundit është përgjegjës për menaxhimin e gdo rasti, por në rastin e fëmijëve dhe të dhunës në familje duke ndërvepruar me NJMF dhe koordinatorin për masa kundër dhunës në familje pjesë e strukturës përgjegjëse të Bashkisë. Çdo njësi administrative përballon kostot që rrjedhin nga menaxhimi i rasteve të tilla si: kosto transporti për vlerësime në familje, kosto të dokumentacionit për rastet specifike etj. Në përputhje me vlerësimet e kryera për gdo rast NJVNR do të vendosë në konsultim me vetë individin në nevojë për tipin/et e shërbimit ku do të referohet, do të përgatisë dokumentacionin specifik dhe do të përcjellë pranë strukturës përgjegjëse për shërbimet sociale në Bashki dokumentacionin dhe kërkesën për marrjen e shërbimit. Kjo e fundit pas vlerësimit (sipas rasti) në komisionin multidisiplinar ndjek procedurat e miratimit të marrjes së shërbimit dhe më pas përfshihen e individit në shërbimin specifik.

**NDËRVEPRIMI I
 STRUKTURAVE TË
 MBROJTJES, PËRFSHIRJES DHE
 KUJDESIT SOCIAL TË
 BASHKISË**

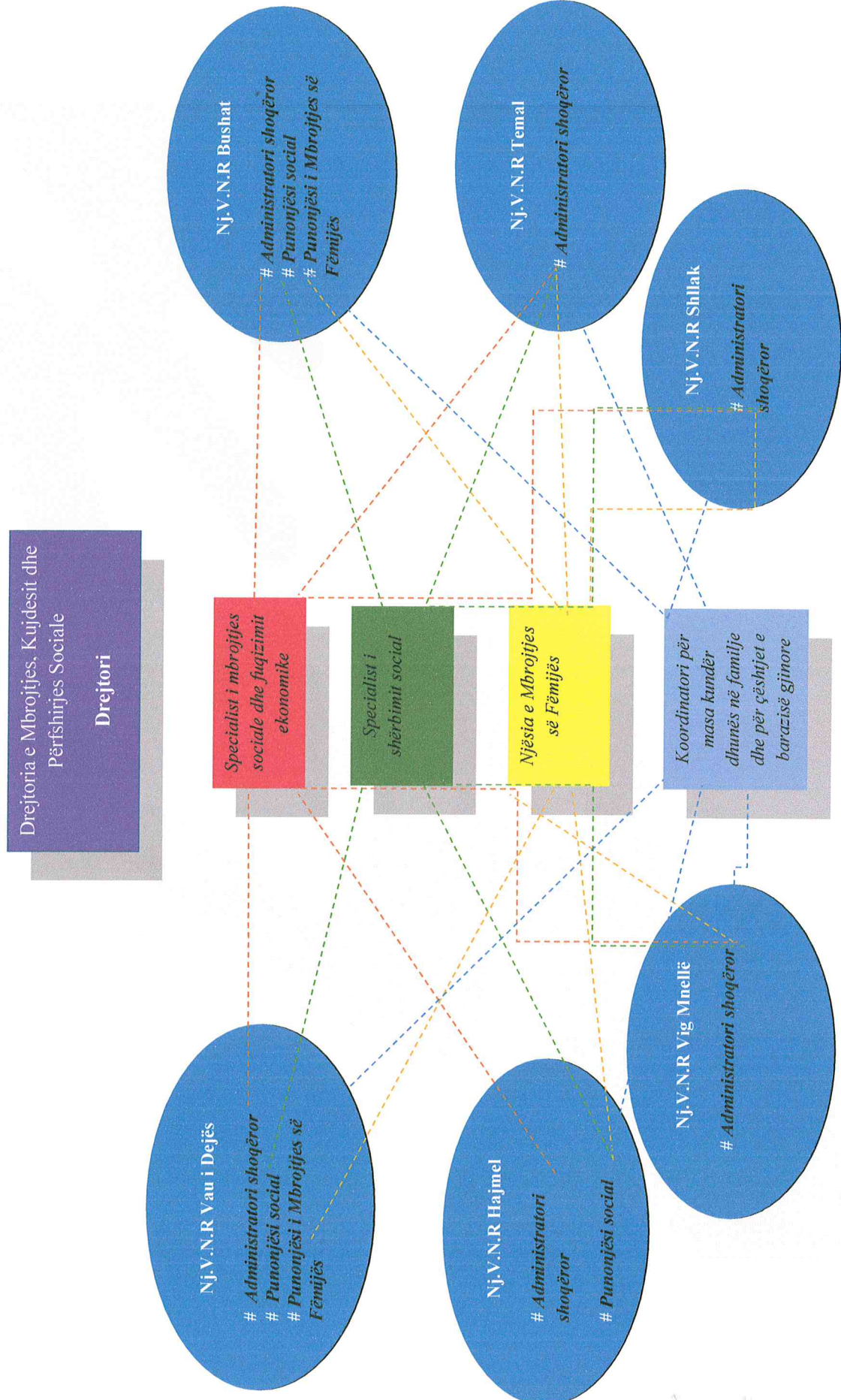

Bashkia do të finançojë çdo vit 10 projekte për ngritje biznesi. Çdo projekt që do të mbështetet do të ketë buxhet deri në 500 mijë lekë. Përfritues të kësaj mbështetje për ngritje biznesi do të jenë gratë, viktimat e dhunës në familje, persona me aftësi të kufizuara, si dhe të rinjtë deri në moshën 35 vjeçare. Përgjatë vitit të parë Drejtoria e mbrojtjes, kujdesit dhe

Aktiviteti 1.2 Financim i projekteve për nxitje biznesi

Specialisti i mbrojtjes sociale dhe fuqizimit ekonomik, pjesë e Drejtorisë së mbrojtjes, kujdesit dhe përfshirjes sociale, do të ndërveprojë me sektorin e tatum taksave të Bashkisë për të identifikuar e listuar bizneset në territorin e Bashkisë që kanë kapacitete për punësim. Bashkia do të flojë në një tryezë përfaqësues të këtyre bizneseve për të diskutuar mbi hapësirat për të nxitur punësimin e pjesëtarëve në moshë pune të familjeve përfrituese të ndihmës ekonomike. Çdo vend pune që krijohet nga bizneset apo nga Bashkia Vau i Dejës do të publikohet pranë çdo njësie administrative dhe specialisti i mbrojtjes sociale dhe fuqizimit ekonomik do të ndërveprojë me administratorët shqëror me qëllim nxitjen e individëve të familjeve përfrituese të ndihmës ekonomike për të pranuar ofertat e punës.

Përmes një Marrëveshje mes Zyres së Punës dhe Bashkisë Vau i Dejës do të mundësohet ofrimi i kështillimit dhe ndërmjetësimit për punësim pranë njësie administrative të kësaj Bashkie. Një specialist i Zyres së Punës bashkë me administratorin shqëror të njësisë administrative përkatese do të zhvillojnë dy herë në vit takime individuale me punëkërkesit nga familjet që përfitojnë ndihmë ekonomike, si dhe me persona me aftësi të kufizuara që nuk kanë diagnoza të rënda. Bashkë me ofertat për punë apo kurset e formimit profesional, takimet do të shërbejnë edhe ndërgjegjësimi mbi domosdoshmërinë e përfshirjes në tregun e punës.

Tre nga problematikat që do të lidhen me punësimin do të adresohen përmes këtij aktiviteti: (1) distanca e madhe mes Zyres së Punës dhe individëve në moshë për punë nga familje përfrituese të ndihmës ekonomike; (2) mos pranimi i ofertave të punës nga një pjesë e punëkërkesve dhe (3) numri shumë i ulët i punëkërkesve me aftësi të kufizuara të rregjistruar në Zyren e Punës.

Aktiviteti 1.1 Kështillim dhe ndërmjetësim për punësim

Objektivi 1: Krijimi i hapësirave për punësim dhe rini tërësim ekonomik për të paktën 20% të punëkërkesve

Qëllimi 2: Rini tërësim ekonomik për familjet pa të ardhura ose me të ardhura të

panjafueshme

Në territorin e njësisë administrative Vau i Dejës do të ngrihet Qendra Multifunkionale për Femijën dhe Familjen. Qendra do të përfshijë tipe të ndryshme shërbimesh që në thelb përbushin nevojat e këtyre grupeve: Familjeve përfituese të ndihmës ekonomike, familjeve në nevojë për mbrojtje dhe përkujdesje, viktimize të dhunës në familje, pjesëtarëve të familjeve që kanë përjetuar divorc, përdoruesve të alkoolit.

Aktiviteti 1.1 Shërbime për femijët dhe familjen

Objektivi 1. Brenda vitit 2023 nevojat për shërbime të emergjencës, reabilituese, zhvilluese dhe rrimtegruese të grupeve në nevojë do të adresohen përmes sistemit komunitar funksional të shërbimeve të kujdesit shoqëror

Qëllimi 3: Ngritja e shërbimeve të kujdesit shoqëror që adresojnë nevojat e grupeve dhe individëve në nevojë për këto shërbime

Bashkia Vau i Dejës do të shtrijë zotërimi hapësirat që krijon ligji "Për ndërmarrjet sociale", si dhe ekspertencat aktuale të organizatave joqeveritare që kanë zhvilluar projekte të ngjashme në territorin e saj, për të mundësuar të tjera forma financimi të bizneseve që punësojnë pjesëtarë të familjeve pa të ardhura apo me të ardhura të pamjaftueshme, persona me aftësi të kufizuara apo individë të rezikuar nga varëria. Specialisti i mbrojtjes sociale dhe fuqizimit ekonomik do të punojë për të zgjeruar partneritetin jo vetëm me dy organizatat që punojnë për fuqizimin ekonomik të grave në territorin e Bashkisë, por edhe me organizatat të tjera të cilat në përputhje me ligjin "Për ndërmarrjet sociale" mund të rregjistrohen pranë Ministrisë së Linjës dhe të aplikojnë në pas pranë saj për fonde për ngritjen e bizneseve sociale. Bashkia do të lehtësojë për organizatat të kuptuarin e situatës reale të grupeve në nevojë, si dhe të karakterizistikave të tregut të punës, në mënyrë që ato të targetojnë në projektet e tyre grupet e duhura dhe të parashikojnë biznese që janë të qëndrueshme në kohë.

Aktiviteti 1.3 Ngritje e bizneseve sociale

përfshirjes sociale do të përgatis infrastrukturën e nevojshme për zbatimin e këtij programi, specifiktisht: në gjatshëmujorin e dytë të vitit të parë do të përgatis manualet për procedurat operationale. Në gjatshëmujorin e parë të vitit të dytë do të hapet thirrja për aplikime dhe do të vlerësohen aplikimet. Për të lehtësuar këtë proces specialisti i mbrojtjes sociale dhe fuqizimit ekonomik do të kryejë një vizitë studimore në një nga Bashkitë që ka zhvilluar një program të tillë.

Kjo masë adreson një nga mungesat e identifikuarat në Bashkinë Vau i Dejës: mungesën e Planit për përfshirjen dhe aksesueshmërinë e personave me aftësi të kufizuara. Ky Plan në thelb do të mundësojë analizën e thelluar multisektoriale të nevojave të personave me aftësi të kufizuara në këtë Bashki, duke parashikuar njëkohësisht edhe masat që duhet të marrin jo vetëm njësitë specifike të Bashkisë, por edhe institucione të tjera si arsimi, shëndetësia, zyra e punës, formimi profesional etj për të përmblusur kërkuesat që rrjedhin nga legjislativi kombëtar Konventa për të Drejtat e Personave me Aftësi të Kufizuara. Si pjesë e këtij Plani Bashkia do të parashikojë një plan masash për realizimin e aksesueshmërisë në komunikim e infrastrukturë për të gjitha grupet e aftësisë së kufizuuar (vështrësi në lëvizje, persona të verbër, persona që nuk komunikojnë, persona me aftësi të kufizuara intelektuale). Në këtë Plan Bashkia do të evidentojë objektive ekzistuese dhe të shprehimëve për të cilat nevojitet

Aktiviteti 1.2 Aksesueshmëria dhe përfshirja e personave me aftësi të kufizuara

4. Shërbim emergjence për individë dhe familje eskremisht të varëra. Qendra do të menaxhojë rastet e emergjencave duke ofruar pako ushqimore dhe pako higjienike sipas vlerësimeve të kryera nga NJVNR. Të paktën 100 raste në vit priten të menaxhohen nga qendra në të gjithë territorin e Bashkisë.

3. Shërbim psikologjik do të mundësojë terapi jo vetëm për fëmijët, por edhe për prindërit, viktimat e dhunës në familje, përdorues të alkoolit, familje që kanë përfjetuar divorc. Në qendër do të organizohen gjithashtu kurse prindërimi. Këto të fundit jo vetëm për prindërit, por edhe për prindërit të mundshëm kujdestarë duke hedhur kështu bazat për ngritjen e shërbimit të kujdesit për fëmijët pa kujdes prindëror.

2. Këshillime ligjore falas, këshillim për prindërimin, këshillim për punësimin. Starti i qendrës do të ndërveprojë me shërbimet e punësimit, formimit profesional, strehimit etj për të nxitur fuqizimin ekonomik të familjeve të këtyre fëmijëve.

1. Shërbim ditë për fëmijë i cili do të mundësojë shërbim psikologjik, edukim, kohës së lirë, emergjence. Fëmijët e familjeve përfituese të ndihmës ekonomike apo viktimave të dhunës në familje do të përfshihen në qendrën ditore dhe do të mbështeten për përgatitjen e mësimëve, kalimin në mënyrë kreative të kohës së lirë etj. Shërbimi psikologjik dhe ai i emergjencës do të mundësojnë mbështetjen e fëmijëve që nuk banojnë në territorin e njësisë administrative Vau i Dejës, por që kanë të nevojshme këto forma shërbimi sipas vlerësimit të kryer nga NJMF.

Qendra do të ofrojë këto shërbime:

Shërbimet do të ofrohen nga ekip profesionistësh dhe do të dizajnohen në përputhje me standardin kombëtar për këtë formë shërbimi.

Qendra do të shërbej gjithashtu edhe për informimin, orientimin dhe këshillimin e personave me aftësi të kufizuara, si dhe advokacie për të drejtat e tyre. Kjo formë shërbimi do të ofrohet

Qendra do të ketë një mjet transporti të përshtatur.

multifunkionale por që kanë të nevojshëm shërbimet do të ofrohen shërbime në familje. Formë shërbimi. Për personat me aftësi të kufizuara që banojnë në zona larg qendres (dijore). Ndërveprimi me sistemin arsimor lokal do të jetë prioritet për të mundësuar këtë (etj.) në mjedisin ku tërëja ushtron aktivitetin e përditshëm (në kopësht, shkollë apo qendër multifunksionale sipas nevojave të veçanta që paraqet (terapist të folurit, fizik, okupacionale, me aftësi të kufizuara fizike, mendore, shqisore etj. Familjes do ti ofrohet ndërhyrje terapeutike për fëmijët parashkollorë që janë në rrezik për të zhvilluar aftësi të kufizuara apo kanë lindur personave me aftësi të kufizuara. Në mënyrë të veçantë do të synohet ndërhyrja e herëshme Qendra do të shërbejë si pikë identifikuese dhe vlerësuese e nevojave të

kufizuara në mjedisin familjar dhe në komunitet.

të kufizuara për të përmirësuar cilësinë e shërbimit dhe jetesës së personave me aftësi të do të këshillojë, orientojë, trajnojë edhe prindërit/familjarët/ndihmësit e personave me aftësi Përveç shërbimit të drejtpërdrejtë të personave me aftësi të kufizuara ekipi i profesionistëve

okupacionale për disa orë në ditë.

të kufizuara që kanë përfunduar ciklin arsimor qendra do të ofrojë terapi fizike dhe terapi individuale në përpunje me nevojat e vlerësuar të çdo fëmije. Për personat me aftësi

Për fëmijët me aftësi të kufizuara kryesisht intelektuale qendra do të ofrojë shërbim ditur ose shërbimi kujdesi shoqëror.

logopedist, psikolog dhe okupacionist), në përpunje me standartet kombëtare për këtë tip kufizuara. Shërbimet do të ofrohen nga një ekip profesionistësh (kryesisht fizioterapist, Qendra do të ofrojë tipe të ndryshme shërbimesh sipas nevojave të personave me aftësi të

saj edhe të personave me aftësi të kufizuara nga njësitë e tjera administrative.

shërbimit në këtë njësi. Shërbimi lëvizës do të lehtësojë aksesin në qendër apo në shërbimet e krhasuar me njësitë e tjera, ashtu edhe me mundësitë që ka Bashkia për infrastrukturën e lidhet sa me numrin më të lartë të personave me aftësi të kufizuara që banojnë në këtë njësi Ditore Multifunkionale për Personat me Aftësi të Kufizuara. Arsyja e ngritjes në këtë njësi Në territorin e njësisë administrative Bushat do të ngrihet dhe do të funksionojë Qendra

kufizuara

Aktiviteti 1.3 Shërbime reabilituese, fuqizuese, rritëse, rritëse për personat me aftësi të

përshatshëmërinë, të planifikojë fondet dhe afatin kohor se kur do të mundësojë përshtatshëmërinë.

Për familjet që e kanë të pamundur të sigurojnë strehimin dhe që janë në vështirësi ekonomike Bashkia do të mundësojë bonusin e qerasë duke prioritetizuar: familjet me fëmijë, persona me aftësi të kufizuara, gratë kryefamiljare, viktima të dhunës në familje, të moshuarit.

ekonomike

Aktiviteti 1.6 Trajtimi me bonus qeraje i familjeve të pastreha dhe në situatë të vështirë

Qendra rezidenciale egzistuese do të plotësojë shërbimin aktual në përputhje me standartin kombëtar të shërbimit për qendrat ditore për të moshuarit dhe shërbimin në familje për të kujdes shëndetësor, aktivitetet të kohës së lirë, përfshirje në komunitet dhe ushqim. Shërbimi në familje do të përmbush nevojat e të moshuarve që jetojnë në vështirësi ekonomike dhe në zonat jashtë njësisë administrative Van i Dejës.

Aktiviteti 1.5 Shërbime për të moshuarit

Në programin e fuqizimit ekonomik pjesë e këtij Plani Social Viktimat e dhunës në familje do të përshihen me prioritet.

Bashkia do të vijojë bashkëpunimin me dy qendrat jo publike që ofrojnë shërbimin e kështillimit dhe të emergjencës për viktimat e dhunës në familje, sikurse dhe të reabilitimit të dhunësit.

Në programin e fuqizimit ekonomik pjesë e këtij Plani Social Viktimat e dhunës në familje do të përshihen me prioritet.

Shërbimi i strehimit të mbrojtur për viktimat e dhunës në familje do tu ofrohet viktimave të dhunës në familje që kanë nevojë për asistencë të menjëhershme për shkak të një situatë që u kërcënon jetën dhe shëndetin. Në këto raste viktimave të dhunës do tu sigurohet minimalisht në mënyrë të menjëhershme akomodim, ushqimi dhe mjedisi i mbrojtur. Dy ambiente emergjence do të shfrytëzohen për viktimat e dhunës në familje të cilat përveç sa më lart, do të përfitojnë edhe shërbim ligjor dhe psikologjik, si dhe paketa ushqimore dhe higjienike, si pjesë e shërbimit të Qendrës Multifunksionale për fëmijën dhe familjen.

Aktiviteti 1.4 Shërbime reabilituese dhe rintegruese për viktimat e dhunës në familje

nga vetë personat me aftësi të kufizuara të trajnuar dhe të punësuar pranë saj. Qëllimi është që personat me aftësi të kufizuara të mbështeten dhe të arrijnë potencialin e tyre maksimal në gjirin e familjes dhe komunitetit. Qendra përmes informimit, orientimit, ndërmjetësimit do të lehtësojë aksesin e personave me aftësi të kufizuara tek shërbime të tjera të nevojshme si: strehim, punësim, transport, aktivitetet shlodhese, akses në shërbimet sociale e shëndetësore.

Edhe pse Plani i hartuar është tre vjeçar, për shkak të gjendjes në ndryshim të grupeve vulnerabel, por edhe arësive së Bashkisë për të thithur fonde e mundësuar financimin e komponentëve të Planit që janë parashikuar të zbatohen me financim jashtë Bashkisë, është i nevojshëm rishikimi i tij çdo vit. Për të mundësuar rishikimin e Planit Social drejtorja e mbrojtjes, përfshirjes dhe kujdesit social do të mbledhë dhe analizojë në mënyrë periodike regjestrin socialë statistikorë dhe administrativë, si dhe të dhënat mbi shërbimet egzistuese. Përveç analizës së regjestrave sociale kjo drejtori do të zhvillojë dëgjesa me grupet që preken nga zbatimi i Planit dhe në mënyrë të veçantë me: tëmijët, viktimat e dhunës në familje, përfaqësues të familjeve përftuese të ndihmës ekonomike, personat me aftësi të kufizuara, të moshuarit. Dëgjësat do të shërbejnë identifikimit të nevojave për shërbime në këndvështrimin e vetë atyre që i kanë të nevojshme ato. Takime konsultuese do të zhvillohen dhe me institucionet që janë të përfshira në grupet teknike ndërsëktoriale për të vlerësuar mundësinë e përmirësimeve të mëtejshme në punën për grupet vulnerabel në territorin e Bashkisë.

Aktiviteti 1.2 Rishikimi periodik i Planit Social

Çdo shërbim që do të ngrihet dhe funksionojë në territorin e Bashkisë me fondet e saj do të monitorohet nga Drejtorja e mbrojtjes, kujdesit dhe përfshirjes sociale. Me mbështetjen e Drejtorisë Rajonale të Shërbimit Social Shtetëror Shkodër punonjësi social i kësaj drejtorie do të zhvillojë instrumentat e monitorimit të çdo shërbimi bazuar në standardet kombëtare të shërbimit specifik. Pjesë e procesit të monitorimit do të jenë edhe intervistat/fokus grupet që do të zhvillohen me përftuesit e shërbimeve. Konkullzionet e çdo monitorimi do të lehtësojnë përmirësimin e cilësisë dhe përshatshmërinë e shërbimeve që ofrohen.

Aktiviteti 1.1 Monitorimi i cilësisë dhe përshatshmërisë së shërbimeve

Objektivi 1: Sistemi komunitar i shërbimeve i përgjigjet cilësisht nevojave në ndryshim të grupeve vulnerabel

Qëllimi 4: Sistemi komunitar i shërbimeve të kujdesit shoqëror përmblush standardet kombëtare të cilësisë dhe përshatshmërisë

4. PLANI I VEPRIMIT

Qëllimi 1 – Bashkia Vau i Dejës do të ketë burimet njerëzore dhe kapacitetet e nevojshme për të adresuar cilësisht nevojat e grupeve vulnerabël

AKTIVITETET	AKTORËT PËRGJEGJËS	AFATI	TREGUESIT	BURIMI I TË DHËNAVE	BURIMI I FINANCIMIT	KOSTO	MONITORIMI
Objekтиви 1. Brenda vitit 2021 strukturat e shërbimeve sociale në Bashki dhe njësi administrative do të kenë kapacitetet e nevojshme për të përmbushur cilësisht detyrimet ligjore							
Aktiviteti 1.1: <i>Riorganizimi i strukturës përgjegjëse të shërbimeve sociale në Bashki dhe ngritja e Njësive</i>	Drejtoria e mbrojtjes, kujdesit dhe përfshirjes sociale Drejtoria e burimeve njerëzore	Dhjetor 2020	Struktura përgjegjëse, si dhe Njësitë e Vlerësimit të Nevojave dhe Referimit të organizuara në numër dhe funksione sipas	Ligji “Për shërbimet e kujdesit shoqëror në Republikën e Shqipërisë” Ligji “Për vetëqeverisjen	Bashkia	7,641,300	Sekretari i Përgjithshëm

<p>të Vlerësimit të Nevojave dhe Referimit</p>			<p>parashikimeve ligjore; Rregullorja e Bashkisë përmban përshkrim të ri pune për strukturën përgjegjëse dhe çdo specialisti; Rregullorja e Bashkisë përmban përshkrim të ri pune për Njësitë e Vlerësimit të Nevojave dhe çdo specialist sipas parashikimeve ligjore;</p>	<p>vendore Ligji “Për të drejtat dhe mbrojtjen e fëmijëve” Ligji “Për masa ndaj dhunës në marrëdhënien familjare” Ligji "Për asistencën sociale"</p>			
---	--	--	--	--	--	--	--

<p>Aktiviteti 1.2: <i>Mbështetja me kapacitete e stafit të strukturës përgjegjëse për shërbimet sociale të Bashkisë</i></p>	<p>Drejtoria e mbrojtjes, kujdesit dhe përfshirjes sociale Partneritet me Drejtorinë Rajonale të SHSSH Shkodër</p>	<p>2021 2022 2023</p>	<p>Numri i trainimeve të zhvilluara në përputhje me fushat e identifikuara për ngritje kapacitetesh; Numri i pjesëmarrësve në trainim në përputhje me rolin dhe funksionin që kanë; Praktika pune të përmirësuara në vijim të trainimeve si rezultat i kapaciteteve të rritura dhe</p>	<p>Ligji “Për shërbimet e kujdesit shoqëror në Republikën e Shqipërisë” Ligji “Për vetqeverisjen vendore Ligji "Për të drejtën e informimit publik" Ligji "Për prokurimin Publik"</p>	<p>Bashkia Partneritet me SHSSH dhe organizata joqeveritare</p>	<p>1,280,000</p>	<p>Sekretari i Përgjithshëm</p>
--	--	-------------------------------	--	---	---	------------------	---------------------------------



Schweizerische Eidgenossenschaft
Confédération suisse
Confederazione Svizzera
Confederaziun svizra

Swiss Agency for Development
and Cooperation SDC



REPUBLIKA E SHQIPËRIE
MINISTRIA E SHËNDËTËSISË
DHE MBROJTJES SOCIALE



United Nations
ALBANIA

unicef
for every child

<p>Aktiviteti 1.3 <i>Mbështetja me kapacitete e stafëve të Njërive të Vlerësimit të Nevojave dhe Referimit</i></p>	<p>Drejtoria e mbrojtjes, kujdesit dhe përfshirjes sociale Partneritet me Drejtorinë Rajonale të SHSSH Shkodër</p>	<p>2021 2022 2023</p>	<p>shprehive të fituara nga trainimet;</p> <p>Numri i trainimeve të zhvilluara në përputhje me fushat e identifikuara për ngritje kapacitetesh;</p> <p>Numri i pjesëmarrësve në trainim në përputhje me rolin dhe funksionin që kanë;</p> <p>Praktika pune të përmirësuara në vijim të trainimeve si</p>	<p>Ligji “Për shërbimet e kujdesit shoqëror në Republikën e Shqipërisë” Ligji “Për vetqeverisjen vendore Ligji “Për të drejtat dhe mbrojtjen e fëmijëve” Ligji “Për masa ndaj dhunës në marrëdhënien</p>	<p>Bashkia Partneritet me SHSSH dhe organizata joqeveritare</p>	<p>Sekretari i Përgjithshëm</p>
---	--	-------------------------------	--	--	---	---------------------------------

			rezultat i kapaciteteve të rritura dhe shprehive të fituara nga trainimet;	familjare” Ligji "për asistencën sociale" Ligji "Për të drejtën e informimit publik"		
--	--	--	--	--	--	--

Qëllimi 1 – Bashkia Vau i Dejës do të ketë burimet njerëzore dhe kapacitetet e nevojshme për të adresuar cilësisht nevojat e grupeve vulnerabel

AKTIVITETET	AKTORËT PËRGJEGJËS	AFATI	TREGUESIT	BURIMI I TË DHËNAVE	BURIMI I KOSTO	MONITORIMI
Objektivi 2: Rritja e rasteve të identifikuara dhe mbështetura me shërbime të mbrojtjes e përkujdesit social						

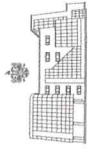

<p>Aktiviteti 2.1 <i>Ngrija e sistemit të referimit të rasteve sociale</i></p>	<p>Drejtoria e mbrojtjes, kujdesit dhe përfshirjes sociale</p>	<p>Janar 2021</p>	<p>Numri publik ku do të referohen rastet i përcaktuar; Skema se ku dhe si do të referohen rastet sociale e hartuar dhe e publikuar në mjediset publike të Bashkisë dhe pranë Njësive të Vlerësimit të Nevojave dhe Referimit Sistemi i referimit i publikuar në faqen elektronike të Bashkisë;</p>	<p>Ligji "Për shërbimet e kujdesit shoqëror në Republikën e Shqipërisë" Ligji "Për vetqeverisjen vendore" Ligji "Për të drejtat dhe mbrojtjen e fëmijëve" Ligji "Për masa ndaj dhunës në marrëdhënien familjare" Ligji "Për të drejtën e informimit publik"</p>	<p>Bashkia</p>	<p>170,500</p>	<p>Sekretari i Përgjithshëm</p>
<p>Aktiviteti 2.2 <i>Takime informuese me</i></p>	<p>Drejtoria e mbrojtjes, kujdesit dhe</p>	<p>Shkurt-Mars</p>	<p>Pjesëmarrësit dhe institucionet që përfaqësojnë në</p>	<p>Ligji "Për shërbimet e kujdesit shoqëror në Republikën e</p>	<p>Bashkia</p>	<p>0</p>	<p>Sekretari i Përgjithshëm</p>

<p><i>institucione lokale që ofrojnë shërbime/janë në kontakt të drejtpërdrejtë me komunitetin</i></p>	<p>përfshirjes sociale</p>	<p>2021</p>	<p>secilin nga 6 takimet e zhvilluara janë në përputhje me objektivin e takimit;</p> <p>Pjesëmarrësit dhe institucionet që përfaqësojnë kanë qartësi të plotë mbi sistemin e referimit dhe detyrat e tyre si pjesë e tij;</p> <p>Praktika pune të përmirësuara në këndvështrimin e ndërveprimit mes institucioneve;</p> <p>Numri i rasteve në nevojë për shërbime</p>	<p>Shqipërisë”</p> <p>Ligji “Për vetqeverisjen vendore</p> <p>Ligji “Për të drejtat dhe mbrojtjen e fëmijëve”</p> <p>Ligji “Për masa ndaj dhunës në marrëdhënien familjare”</p>		
---	----------------------------	-------------	---	---	--	--

<p>Aktiviteti 2.3 <i>Informimi i drejtpërdrejtë i komuniteteve</i> <i>(48 takime në komunitet)</i></p>	<p>Punonjësi social Njësia e Mbrojtjes së Fëmijës Kordinatori vendor për masa kundër dhunës në familje Njësitë e Vlerësimit të Nevojave dhe Referimit Vau i Dejës, Bushat, Temal, Hajmel,</p>	<p>2021 2022 2023</p>	<p>shoqërore të identifikuar dhe të referuara në vijim nga institucionet e përfshira në këtë sistem;</p> <p>Numri i takimeve të zhvilluara; Numri i individëve të informuar në sajë të takimeve të zhvilluara; Çështjet e diskutuara e të prezantuara në çdo takim janë në përputhje me prioritetet e përcaktuara në</p>	<p>Ligji “Për shërbimet e kujdesit shoqëror në Republikën e Shqipërisë” Ligji “Për vetqeverisjen vendore Ligji “Për të drejtat dhe mbrojtjen e fëmijëve” Ligji “Për masa ndaj dhunës në marrëdhënien familjare”</p>	<p>Bashkia</p>	<p>902,400</p> <p>Drejtoria e mbrojtjes, kujdesit dhe përfshirjes sociale</p>
---	---	-------------------------------	--	---	----------------	---

<p>Aktiviteti 2.4 <i>Menaxhim efektiv i rasteve sociale</i></p>	<p>Vig Mnellë, Shllak</p>	<p>Planin Social; Rritje e numrit të individëve që janë referuar pranë sistemit të referimit për të marrë shërbime të kujdesit shoqëror;</p>	<p>Numri i rasteve të të menaxhuara përmes qasjes ndërsektoriale; Numri i rasteve që individi është mbështetur me shërbime dhe/ose fuqizuar; Numri i takimeve ndërsektoriale të zhvilluara;</p>	<p>Ligji “Për shërbimet e kujdesit shoqëror në Republikën e Shqipërisë” Ligji “Për vetqeverisjen vendore” Ligji “Për të drejtat dhe mbrojtjen e fëmijëve” Ligji “Për masa ndaj dhunës në marrëdhënien</p>	<p>Bashkia</p>	<p>0</p>	<p>Drejtoria e mbrojtjes, kujdesit dhe përfshirjes sociale</p>
--	-------------------------------	--	---	---	----------------	----------	--

	<p>Dejës, Bushat, Temal, Hajmel, Vig Minellë, Shllak</p>		<p>Numri i përfaqësuesve të institucioneve pjesëmarrës në takime;</p>	<p>familjare” VKM 518, datë 4.9.2018 “Për shërbimet e kujdesit shoqëror komunitar dhe rezidencial, kriteret, procedurat për përfitim të tyre dhe masën e shumës për shpenzime personale për përfituesit e shërbimit të organizuar”.</p>			
--	--	--	---	---	--	--	--

Qëllimi 2- Rintegrim ekonomik për familjet pa të ardhura ose me të ardhura të pamjaftueshme

AKTIVITETET	AKTORËT PËRGJEGJËS	AFATI	TREGUESIT	REFERENCA LIGJORE	BURIMI I FINANCIMIT	KOSTO	MONITORIMI
Objektivi 1. Krijimi i hapësirave për punësim dhe riintegrim ekonomik për të paktën 20% të punëkërkuerve							
Aktiviteti 1.1. Këshillim dhe ndërmjetësim për punësim	Specialisti i mbrojtjes dhe fuqizimit ekonomik/Drejtoria e mbrojtjes, kujdesit dhe përfshirjes sociale Sektori i Tatim Taksave	2021 2022 2023	Marrëveshja me Zyren e Punës mundëson këshillimin pranë njësite administrative; Numri i individëve të këshilluar e ndërgjegjësuar për punësim pranë çdo	Ligji “Për asistencën sociale” Ligji “Për nxitjen e Punësimit” Urdhëri i Përbashkët i Ministres së Financës dhe Ministres së Shëndetësisë dhe Mbrojtjes Sociale mbi Protokollin e	Bashkia Partneritet me Zyren e Punës, Qendrën Rajonale të Formimit Profesional, Agjensinë e Zhvillimit të	40,000	Kabineti i Kryetarit të Bashkisë Sekretari i Përgjithshëm

	<p> Administratorët shoqëror pjesë e Njësive të Vlerësimit të Nevojave dhe Referimit </p>		<p> njësie administrative; Baza e të dhënave të bizneseve dhe institucioneve e organizatave partnere e ngritur; Programi dhe Tryeza e zhvilluar janë në përputhje me objektivin e këtij aktiviteti; Janë identifikuar forma të ndërveprimit mes Bashkisë-biznesit- Zyrës së Punës-dhe aktorëve të tjerë me qëllim përmbushjen e objektivit të fuqizimit ekonomik të familjeve dhe zbutjes së varfërisë në këtë </p>	<p> Bashkëpunimit mes SHSSH dhe Shërbimit Kombëtar të Punësimit (gusht 2019) </p>	<p> Bujqësisë dega Rajonale Shkodër, si dhe organizata joqeveritare që punojnë për fuqizimin ekonomik </p>	
--	--	--	--	---	---	--

<p>Aktiviteti 1.2 Financim i projekteve për nxitje biznesi</p>	<p>Specialisti i mbrojtjes dhe fuqizimit ekonomik/Drejto ria e mbrojtjes, kujdesit dhe përfshirjes sociale</p>	<p>2021 2022 2023</p>	<p>Manualet për procedurat operacionale të përgatitura brenda vitit të parë të zbatimit të Planit; Thirrja për aplikime është publike dhe komuniteti i targetuar</p>	<p>Bashki; Çdo vend pune i krijuar publikohet në ambjentet e Bashkisë dhe njëjësive administrative; Numri i individëve nga grupet në nevojë të punësuar përmes masave të zbatuara të këtij Plani;</p>	<p>Ligji “Për asistencën sociale” Ligji “Për nxitjen e Punësimit” Ligji “për aksesueshmërinë dhe përfshirjen e personave me aftësi të</p>	<p>Bashkia</p>	<p>6,062,500</p>	<p>Sekretari i Përgjithshëm</p>
--	--	-------------------------------	--	---	---	----------------	------------------	-------------------------------------

<p>Aktiviteti 1.3 <i>Ngritje e bizneseve sociale</i></p>	<p>Specialisti i mbrojtjes dhe fuqizimit ekonomik/Drejto</p>	<p>2021 2022</p>	<p>është gjerësisht i informuar për hapësirat për aplikim; Numri i projekteve të biznesit që aplikojnë për mbështetje; Numri i projekteve fituese; Numri i individëve nga grupet e targetuara (të rinj, viktima dhune, gra kryefamiljare, persona me aftësi të kufizuara) të punësuar përmes bizneseve të ngritura.</p>	<p>kufizuara” Ligji “Për asistencën sociale” Ligji “Për ndërmarrjet</p>	<p>Bashkia Në partneritet me organizata</p>	<p>Zv. Kryetari Sekretari i</p>
---	--	----------------------	---	---	---	-------------------------------------

	ria e mbrojtjes, kujdesit dhe përfshirjes sociale	2023	qëllime të fuqizimit ekonomik të individëve në nevojë; Numri i bizneseve sociale të ngritura në territorin e Bashkisë; Numri i individëve, pjesë e grupeve në nevojë, të punësuar në biznese sociale;	sociale	joqeveritare	Përgjithshëm
--	--	------	--	---------	--------------	--------------



Schweizerische Eidgenossenschaft
Confédération suisse
Confederazione Svizzera
Confederaziun svizra

Swiss Agency for Development
and Cooperation SDC



REPUBLIKA E SHqipëRIE
MINISTRIA E SHëndETËSISË
DHE MBROJTJES SOCIALE



United Nations
ALBANIA



for every child

Qëllimi 3 - Ngritja e shërbimeve të kujdesit shoqëror që adresojnë nevojat e grupeve dhe individëve në nevojë për këto shërbime

AKTIVITETET	AKTORËT PËRGJEGJËS	AFATI	TREGUESIT	BURIMI I TË DHËNAVE	BURIMI I FINANCIMIT	KOSTO	MONITORIM I
<p>Objekti 1. Brenda vitit 2023 nevojat për shërbime të emergjencës, rehabilituese, zhvilluese dhe riintegruese të grupeve në nevojë do të adresohen përmes sistemit komunitar funksional të shërbimeve të kujdesit shoqëror</p>							
<p>Aktiviteti 1.1. Shërbime për fëmijët dhe familjen 1. Shërbim ditor për fëmijë dhe shërbim emergjence 2. Këshillime ligjore falas, këshillim për prindërimin, këshillim për punësimin. 3. Shërbim psikologjik do të mundësojë terapi jo vetëm</p>	<p>Drejtoria e mbrojtjes, kujdesit dhe përfshirjes sociale Ekipi i Qendrës Multifunkionale</p>	<p>2020 2021 2022</p>	<p>Infrastruktura e godinës e përshatëshme për ofrimin e shërbimeve komunitare; Shërbimet përbërëse të ngritura dhe funksionale në përputhje me</p>	<p>Ligji "Për shërbimet e kujdesit shoqëror" VKM 518, datë 4.9.2018 "për shërbimet e kujdesit shoqëror komunitar dhe rezidencial, kriteret, procedurat për përfitimin e tyre dhe masën e shumës për shpenzime personale për</p>	<p>Fondi Social Ministria e Shëndësisë dhe Mbrojtjes Sociale, financim nga donatorët, Bashkia</p>	<p>34,156,000</p>	<p>Sekretari i Përgjithshëm</p>

<p><i>për fëmijët, por edhe për prindërit, viktimat e dhunës në familje, përdorues të alkoolit, familje që kanë përjetuar divorc.</i></p>		<p>standartet kombëtare për shërbimin specifik;</p> <p>Stafet profesionale të trainuara për ofrimin e shërbimeve sipas tipit të shërbimit;</p> <p>Numri i përfituesve të shërbimeve që ofron qendra;</p> <p>Numri i përfituesve të shërbimeve të emergjencës pranë familjeve në territorin e Bashkisë;</p>	<p>përfituesit e shërbimit të organizuar”</p> <p>Standarti Kombëtar i miratuar me Udhëzim të Ministrit të Shëndetësisë dhe Mbrojtjes Sociale nr. 911, datë 27.12.2018 “Për miratimin e standartit të ofrimit të shërbimeve të kujdesit shoqëror në qendrat komunitare shumëdisiplinore”</p>		
<p><i>4. Shërbim emergjence për individë dhe familje ekstremisht të varfëra</i></p>					

<p>Aktiviteti 1.2 <i>Aksesueshmëria dhe përfshirja e personave me aftësi të kufizuara</i></p>	<p>Drejtoria e mbrojtjes, kujdesit dhe përfshirjes sociale</p> <p>Në partneritet me strukturat e arsimit, shëndetësisë, zyrën e punës dhe ofruarit e shërbimeve</p>	<p>2022</p>	<p>Plani për aksesueshmërinë dhe përfshirjen e personave me aftësi të kufizuara identifikon qartësisht ndërhyrjet që duhet të kryej çdo institucion publik, përfshirë Bashkinë, për të mundësuar respektimin e legjislacionit dhe Konventës Kombëtare për të Drejtat e Personave me Aftësi të Kufizuara.</p> <p>Në mënyrë të veçantë</p>	<p>Ligji "Për përfshirjen dhe aksesueshmërinë e personave me aftësi të kufizuara"</p>	<p>Bashkia</p>	<p>7,284,000</p>	<p>Kabineti i Kryetarit</p>
--	---	-------------	--	---	----------------	------------------	-----------------------------

			<p>identifikohen qartësisht godinat dhe mjediset ku duhet të ndërhyhet për ti bërë të aksesueshme. Investime të ndërmarra nga Bashkia apo sugjeruar aktorëve të tjerë publik me qëllim garantimin e aksesit të personave me aftësi të kufizuara në mjedise publike.</p>	<p>Ligji "Për shërbimet e kujdesit shoqëror" VKM 518, datë</p>	<p>Fondi Social Ministria e Shëndësisë dhe</p>	<p>40,898,160</p>	<p>Sekretari i Përgjithshëm</p>
<p>Aktiviteti 1.3 <i>Shërbime rehabilituese, fuqizuese, riintegruese</i></p>	<p>Drejtoria e mbrojtjes, kujdesit dhe</p>	<p>2021 2022</p>	<p>Infrastruktura e godinës e përshtatëshme për</p>	<p>Ligji "Për shërbimet e kujdesit shoqëror" VKM 518, datë</p>	<p>Fondi Social Ministria e Shëndësisë dhe</p>	<p>40,898,160</p>	<p>Sekretari i Përgjithshëm</p>

<p>për personat me aftësi të kufizuara</p> <p><i>Qendra Ditore Multifunkionale për Personat me Aftësi të Kufizuara:</i></p> <p><i>1. Shërbim ditor ose terapi individuale në përputhje me nevojat e vlerësuara të çdo fëmije me aftësi të kufizuara (nga viti i parë)</i></p> <p><i>2. Për personat me aftësi të kufizuara që kanë përfunduar ciklin arsimor qendra do të ofrojë terapi fizike dhe okupacionale për disa orë në ditë. (nga viti i tretë)</i></p> <p><i>3. Këshillim, orientim, trajnim për prindërit/familjarët/ndihmësit e personave me aftësi të</i></p>	<p>përfshirjes sociale</p> <p>Ekipi i Qendrës Multifunkionale për PAK</p>	<p>2023</p>	<p>ofrimin e shërbimeve;</p> <p>Shërbimet përbërëse të ngritura dhe funksionale në përputhje me standartet kombëtare për shërbimin specifik;</p> <p>Stafet profesionale të trainuara për ofrimin e shërbimeve sipas tipit të shërbimit;</p> <p>Numri i përfituesve të shërbimeve që ofron qendra;</p>	<p>4-9.2018 "Për shërbimet e kujdesit shoqëror komunitar dhe rezidencial, kriteret, procedurat për përfitimin e tyre dhe masën e shumës për shpenzime personale për përfituesit e shërbimit të organizuar"</p> <p>Ligji "Për përfshirjen dhe aksesueshmërinë e personave me aftësi të kufizuara"</p> <p>Standarti kombëtar për shërbimin në qendër ditore për personat me aftësi të kufizuara</p> <p>Standarti kombëtar</p>	<p>Mbrojtjes Sociale, financim nga donatorët, Bashkia</p>	
---	---	-------------	---	---	---	--

<p><i>kufizuara (nga viti i parë)</i></p> <p>4. Shërbim i lëvizshëm (nga viti i tretë)</p> <p>5. Informim, orientim dhe këshillim i personave me aftësi të kufizuara, si dhe advokim për të drejtat e tyre (nga viti i dytë)</p>		<p>Numri i përfituesve të shërbimeve të lëvizshme;</p> <p>Numri i familjarëve/ndihmësve të personave me aftësi të kufizuara të ëprfishirë në shërbimet e qendrës;</p> <p>Numri i personave me aftësi të kufizuara që përfitojnë nga programet e informimit, këshillimit, advokimit;</p>	<p>për shërbimin në familje për personat me aftësi të kufizuara;</p>		
<p>Aktiviteti 1.4</p>	<p>Drejtoria e mbrojtjes,</p>	<p>2021</p>	<p>Ligji "Për shërbimet</p>	<p>Fondi Social</p>	<p>5,017,683</p>
					<p>Sekretari i</p>



Schweizerische Eidgenossenschaft
Confédération suisse
Confederazione Svizzera
Confederaziun svizra

Swiss Agency for Development
and Cooperation SDC



REPUBLIKA E SHqipëRIE
MINISTRIA E SHëndETËSISË
DHE MBROJTJES SOCIALE



<p><i>Shërbime rehabilituese dhe rintegruese për viktimat e dhunës në familje</i></p>	<p>kujdesit dhe përfshirjes sociale Koordinatori vendor për masat kundër dhunës në familje</p>		<p>çdo rast; Staf i dedikuar dhe i trainuar për shërbim; Numri i rasteve të akomoduar në kushtet e emergjencës; Numri i rasteve që kanë përfutuar shërbime rehabilituese dhe riintegruese;</p>	<p>e kujdesit shoqëror" Ligji "" për masat kundër dhunës në marrëdhëniet familjare" VKM 518, datë 4.9.2018 "Për shërbimet e kujdesit shoqëror komunitar dhe rezidencial, kriteret, procedurat për përfitim e tyre dhe masën e shumës për shpenzime personale për përfituesit e shërbimit të organizuar" Vendim nr.505, datë 13.7.2011 "Për miratimin e standardeve të</p>	<p>Ministria e Shëndësisë dhe Mbrojtjes Sociale, financim nga donatorët, Bashkia</p>	<p>Përgjithshëm</p>
---	--	--	--	---	--	---------------------



Schweizerische Eidgenossenschaft
Confédération suisse
Confederazione Svizzera
Confederaziun svizra

Swiss Agency for Development
and Cooperation SDC



<p>Aktiviteti 1.5 <i>Shërbime për të moshuarit</i> <i>Qendër rezidenciale, ditore dhe shërbim në familje</i> <i>Shërbimi në familje shtrihet duke filluar nga viti i dytë</i> <i>Shërbimi ditor në vitin e tretë</i></p>	<p>Drejtoria e mbrojtjes, kujdesit dhe përfshirjes sociale</p>	<p>2021 2022 2023</p>	<p>Infrastruktura e godinës e përshtatëshme për ofrimin e shërbimeve; Shërbimet përbërëse të ngritura dhe funksionale në përputhje me standartet kombëtare për shërbimin specifik; Stafet</p>	<p>shërbimeve të përkujdesit shoqëror për viktimat e dhunës në familje, në qendrat rezidenciale, publike dhe jopublike” Ligji "Për shërbimet e kujdesit shoqëror" VKM 518, datë 4.9.2018 "Për shërbimet e kujdesit shoqëror komunitar dhe rezidencial, kriteret, procedurat për përfitimin e tyre dhe masën e shumës për shpenzime personale për përfituesit e shërbimit të organizuar” Standarti kombëtar për shërbimin rezidencial për të</p>	<p>Fondi Social Ministria e Shëndësisë dhe Mbrojtjes Sociale, financim nga donatorët, Bashkia</p>	<p>14,995,200</p>	<p>Sekretari i Përgjithshëm</p>
--	--	-------------------------------	---	---	---	-------------------	---------------------------------

<p>Aktiviteti 1.6</p>	<p>Drejtoria e mbrojtjes,</p>	<p>2020</p>	<p>profesionale të trainuara për ofrimin e shërbimeve sipas tipit të shërbimit; Numri i të moshuarve që përfitojnë shërbimin rezidencial; Numri i të moshuarve që përfitojnë shërbimin ditë; Numri i të moshuarve që përfitojnë shërbimin në shtëpi;</p>	<p>moshuarit; Standarti kombëtar për shërbimin ditë për të moshuarit; Standarti kombëtar për shërbimin në familje për të moshuarit;</p>	<p>Bashkia dhe Ministria e</p>	<p>3,240,000</p>	<p>Sekretari i</p>
------------------------------	-------------------------------	-------------	--	---	--------------------------------	------------------	--------------------

<p>Trajtimi me bonus qeraje i familjeve të pastreha dhe në situatë të vështirë ekonomike</p>	<p>kujdesit dhe përfshirjes sociale</p>	<p>2021 2022</p>	<p>bonus qeraje/strehim social në raport me numrin e familjeve që kanë në përbërje persona me aftësi të kufizuara, gra kryefamiljare, viktime të dhunës në familje, apo individë në nevojë të identifikuar në Planin Social.</p>	<p>Ligi "Për shërbimet e kujdesit shoqëror në Republikën e Shqipërisë".</p>	<p>Financave</p>	<p>Përgjithshëm</p>
---	---	----------------------	--	---	------------------	---------------------

Qëllimi 4: Sistemi komunitar i shërbimeve të kujdesit shoqëror përmbush standartet kombëtare të cilësisë dhe përshatshmërisë

AKTIVITETET	AKTORËT PËRGJEGJËS	AFATI	TREGUESIT	BURIMI I TË DHËNAVE	BURIMI I FINANCIMIT	KOSTO	MONITORIMI
Objektivi 1. Sistemi komunitar i shërbimeve i përgjigjet cilësisht nevojave në ndryshim të grupeve vulnerabël							
Aktiviteti i Monitorimi i cilësisë dhe përshatshmërisë së shërbimeve	Punonjësi social/ Drejtorja e mbrojtjes, kujdesit dhe përfshirjes sociale Drejtorja Rajonale të Shërbimit Social Shtetëror Shkodër	2021 2022 2023	Instrumentat e monitorimit të çdo shërbimi janë hartuar në përputhje me standartet kombëtare të shërbimit specifik. Çdo shërbim i ngritur me financim nga Fondi Social monitorohet nga	Ligji “Për shërbimet e kujdesit shoqëror në Republikën e Shqipërisë” Standartet kombëtare për çdo formë shërbimi të kujdesit shoqëror të	Bashkia	551,000	Sekretari i Përgjithshëm

			<p>struktura përgjegjëse e Bashkisë;</p> <p>Intervistat dhe fokus grupet e realizuara me përfitues të shërbimeve objekt i monitorimit identifikojnë cilësinë e shërbimit nga këndvështrimi i përfituesve</p> <p>Raportet e monitorimit vlerësojnë qartësisht cilësinë dhe përshatshmërinë e shërbimit dhe rekomandojnë</p>	<p>ngritur e të financuar nga Fondi Social</p>			
--	--	--	--	--	--	--	--

<p>Aktiviteti Risikimi periodik i Planit Social</p>	<p>Drejtoria e mbrojtjes, kujdesit dhe përfshirjes sociale</p>	<p>2021 2022 2023</p>	<p>ëpërmirësimet e nevojshme.</p> <p>Lista e treguesve që do të mblihdhen; Frekuenca e mbledhjes së çdo treguesi; Burimi nga do të sigurohet mbledhja e të dhënave; Shkresat zyrtare drejtuar institucioneve që zotërojnë të dhënat e nevojshme; Konsultimet e zhvilluara me institucione publike dhe ofrues</p>	<p>Ligji “Për shërbimet e kujdesit shoqëror në Republikën e Shqipërisë” Ligji “Për vetqeverisjen vendore Ligji “Për të drejtat dhe mbrojtjen e fëmijëve” Ligji “Për masa ndaj dhunës në marrëdhënien familjare”</p>	<p>Bashkia</p>	<p>Sekretari i Përgjithshëm Këshilli Bashkiak</p>
--	--	-------------------------------	--	---	----------------	---

			<p>shërbimesh;</p> <p>Numri i konsultimeve të zhvilluara me fëmijët;</p> <p>Numri i konsultimeve të zhvilluara me gratë;</p> <p>Numri i konsultimeve të zhvilluara me grupe në nevojë;</p> <p>Ndryshimet e ndodhura në planet dhe buxhetin lokal sipas propozimeve të marra nga konsultimet e zhvilluara;</p>	<p>Ligji "për asistencën sociale"</p> <p>Ligji "Për të drejtën e informimit publik"</p>		
--	--	--	---	---	--	--

5. MONITORIMI DHE VLERËSIMI

Siç shihet në Planin e Veprimit (seksioni 4) për çdo aktivitet të parashikuar është përcaktuar koha e zbatimit, e vlerësuar në përputhje me dy faktorë: (i) Prioriteti i ndërhyrjes, në përputhje me vlerësimin e kryer të nevojave, si dhe (ii) kapaciteti i Bashkisë në këndvështrimin e burimeve njerëzore dhe financiare. Në mënyrë të veçantë ngrija e shërbimeve të kujdesit shogëror, që kërkon si përgatitje të statit social të Bashkisë ashtu edhe burime të duhura financiare, është parashikuar të ndodhë gradualisht në harkun kohor tre vjeçar të zbatimit të Planit. Në vitin e parë janë parashikuar të ngrihen shërbimet më të domosdoshme dhe gradualisht deri në vitin e tretë të arrihet ngrija e shportës minimale të shërbimeve.

Në plan është përcaktuar për çdo aktivitet njësi/stafi zbatues i aktivitetit specifik. Edhe pse zbatimi i planit është përgjegjësi e drejtpërdrejtë e Bashkisë, në të është specifikuar, atje ku është e nevojshme, partneriteti me institucione të tilla si Shërbimi Social Shtetëror dhe Shërbimi i Punësimit, që kanë përgjegjësi ligjore në zbatimin e aktiviteteve specifike. Megjithatë sidomos në aktivitetet e fuqizimit ekonomik është thelbësore që Bashkia të zgjerojë partneritetin me organizata/ofrues të tjerë, gjë që do të mbetet detyrë e vazhdueshme e strukturës përgjegjëse të shërbimeve të kujdesit shogëror në Bashki.

Plani do të jetë objekt rishikimi çdo vit veçanërisht në funksion të atyre aktiviteve për të cilat duhet të mbahen në konsideratë zhvillimet afatshkurtra lokale dhe nevojat koherente të individëve në nevojë për mbrojtje dhe përkujdesje. Procedurat e rishikimit janë përfshirë gjithashtu në aktivitetet e këtij Plani (shih aktiviteti 1.2, qëllimi 4 i Planit).

Për efekt të monitorimit dhe vlerësimit për çdo aktivitet të Planit është parashikuar njësi/ta të përgjegjëse për monitorimin e çdo aktivitetit, ndërkohë që për çdo aktivitet është përcaktuar lista e treguesve që lehtësojnë procesin e monitorimit dhe vlerësimit sasior dhe cilësor të çdo aktiviteti.

Qëllimi i monitorimit dhe vlerësimit do të jetë verifikimi se sa efektiv ka qenë zbatimi i aktiviteve, a janë përmbushur në mënyrë të sukseshme qëllimet dhe objektivat e planit dhe mbi të gjitha çfarë ndikimi ka pasur zbatimi tek individët në nevojë për mbrojtje dhe përkujdesje.

Për të kryer monitorimin do të mbliidhen të dhëna dhe informacion i nevojshëm për matjen e treguesve të përcaktuar. Këto të dhëna do të përdoren për të vlerësuar nëse aktivitetet e planifikuarra janë zbatuar në praktikë sipas specifikimeve përcaktuese të Planit të Veprimit (në sasinë dhe cilësinë e parashikuar), sikurse të dhënat e mbledhura do të japin pamje të qartë

mbi arritet dhe problematikat që kanë dalë gjatë zbatimit të Planit. Intervista dhe fokus grupe me përfitues të shërbimeve të kujdesit shoqëror janë parashikuar gjithashtu me qëllim vlerësimit gjithëpërfshirës të funksionimit të sistemit që synon të ngrihet përmes zbatimit të këtij plani. Bazuar në detyrimet ligjore, shumë prej aktiviteteve të përfshira në Plan Veprimi janë subjekt i monitorimit, kontrollit apo inspektimit nga institucione kombëtare si: Agjensia Shtetërore për Mbrojtjen e të Drejtave të Fëmijës, Shërbimi Social Shtetëror, Inspektorati Shëndetësor dhe i Mbrojtjes Sociale. Rezultatet e kontrollit, monitorimit apo inspektimit do të mbahen gjithashtu në konsideratë gjatë procesit të vlerësimit të Planit nga struktura përgjegjëse e shërbimeve të kujdesit shoqëror të Bashkisë.

Të dhënat e mbledhura dhe të analizuar do të jenë bazë e Raportit në vijë. Raporti do të shërbejë gjithashtu edhe për të rishikuar ato elemente të Planit trevjeçar që marrin një fokus të ri për shkak të arritjeve dhe problematikave të identifikuar në periudhën një vjeçare. Gjatë periudhës së zbatimit do të kryhen tre vlerësime, të cilat do të influencojnë drejtpërdrejt ne riorganizimin dhe riformulimin e objektivave specifike dhe aktiviteteve për vitet pasuese: (i) 2 vlerësime dhe Raporte vjetore (fund i vitit 2021, fund i vitit 2022). Këto raporte do shërbejnë edhe për të rishikuar Planin e Veprimit për vitin pasardhës; (ii) Vlerësimi dhe Raporti përfundimtar (fund i vitit 2023). Ky raport do të shërbejë edhe për të përgatitur Planin pasardhës afatmesëm të Bashkisë.

REFERENCAT

MPV. (2015). Ligji për qeverisjen vendore. Aktesuar nga http://www.ceshitetvendore.gov.al/files/userfiles/LIGJI_139_2015_PER_VETEQEVERISJEN_VEN_DOREI.pdf

Ligji nr. 163/2014 "Për urdhrin e punonjësvë social në Republikën e Shqipërisë. Aktesuar nga http://www.qbz.gov.al/Ligje.pdf/ndihma%20dhe%20perkujdesja%20shogore/Ligj_163_04122014_perditesuar.pdf

Ligji nr. 121/2016 "Për shërbimet e kujdesit shoqëror në Republikën e Shqipërisë". Aktesuar nga http://www.qbz.gov.al/Ligje.pdf/ndihma%20dhe%20perkujdesja%20shogore/Ligj_121_24112016.pdf

VKM nr. 518, datë 4.9.2018 "Për shërbimet e kujdesit shoqëror komunitar e rezidencial, kriteret, procedurat për përfitim e tyre dhe masën e shumës për shpenzimet personale për përfituesit e shërbimit të organizuar". Aktesuar nga <http://www.qbz.gov.al/Botime/Akteindividuale/janar%202018/Fletore%20132/VKM%20nr.%20518.%20date%204.9.2018.pdf>

VKM nr. 149, datë 13.3.2018 "Për kriteret, dokumentacionin dhe procedurat për evidentimin e famijes kujdestare për fëmijët pa kujdes prindëror dhe masës së financimit për shpenzimet e fëmijës së vendosur në famijë kujdestare". Aktesuar nga <http://www.qbz.gov.al/Botime/Akteindividuale/janar%202018/Fletore%2037/VKM%20nr.%20149.%20date%2013.3.2018.pdf>

VKM nr. 136, datë 7.3.2018 "Për funksionimin dhe administrimin e Rregjistrit Elektronik Komëtar të Shërbimeve të Kujdesit Shoqëror". Aktesuar nga <http://www.qbz.gov.al/Botime/Akteindividuale/janar%202018/Fletore%2034/VKM%20nr.%20136.%20date%207.3.2018.pdf>

Ligji nr.8153, datë 31.10.1996 "Për statusin e jetimit. Aktesuar nga <http://www.ikub.al/LIGJE/6100310002/Article-Per-statusin-e-jetimit.aspx>

VKM nr.233, datë 10.04.1998 "Për zbatimin e ligjit për statusin e jetimit". Aktesuar nga <http://www.sherbimisocial.gov.al/ep-content/uploads/2014/10/VKM-NR.233-Dt.10.04.1998-jetimit.pdf>

VKM nr. 499, datë 29.08.2018 "Për miratimin e procedurave standarte të veprimt për mbrojtjen e viktimave dhe viktimave të trafikimit". Aktesuar nga

- <http://www.qbz.gov.al/Botime/Akteindividuale/janar%202018/Fletore%20127/VKM%20nr.%20499,%20date%2029.8.2018.pdf>
- Ligj nr.22/2018 "Për strehimin social". Aktesuar nga <http://www.sherbimisocial.gov.al/ep-content/uploads/2018/06/ligj-nr.-22-dt.-3.5.2018-Per-strehimin-social.pdf>
- Ligj nr. 10221, datë 4.2.2010 "Për mbrojtjen nga diskriminimi". Aktesuar nga https://www.uart.edu.al/media/150329-Ligji%2021_2010%20per%20mbrojtjen%20nga%20diskriminimi.pdf
- Ligj nr. 9887, datë 10.03.2008, ndryshuar me ligjin nr. 48/2012, ndryshuar me ligjin 120/2014 "Për mbrojtjen e të dhënave personale". Aktesuar nga <http://www.idp.al/ep-content/uploads/2016/11/Ligji%209887%20date%2010-03-2008%20i%20ndryshuar-2.pdf>
- MMSR. (2017). Axhenda Kombëtare për të Drejtat e Femijës. Aktesuar nga <http://femijet.gov.al/ep-content/uploads/2017/06/Agjenda-kombetare-per-te-drejtat-e-femijeve.pdf>
- MMSR. (2017). Ligji për të drejtat dhe mbrojtjen e femijës. Aktesuar nga <http://femijet.gov.al/ep-content/uploads/2017/07/LIGJI-NR-18-2017-%E2%80%9CP%3%8BR-T%3%8B-DREJTAT-DHE-MBROJTJEN-E-F%3%8BMIJ%3%8BS%E2%80%9D.pdf>
- KM. (2018). VKM Nr. 578, datë 3.10.2018 'Për procedurat e referimit e të menaxhimit të rasti, hartimin dhe përmbajtjen e planit individual të mbrojtjes, financimin e shpenzimeve për zbatimin e tij, si dhe zbatimin e masave të mbrojtjes'. Aktesuar nga <http://www.qbz.gov.al/Botime/Akteindividuale/janar%202018/Fletore%20144/VKM%20nr.%20578,%20date%203.10.2018.pdf>
- KM. (2018). VKM Nr. 54, datë 31.1.2018 "Për miratimin e rregullores së funksionimit të Këshillit Kombëtar për të Drejtat dhe Mbrojtjen e Femijës". Aktesuar nga <http://femijet.gov.al/ep-content/uploads/2018/08/VKM-nr.-54-date-31.1.2018.pdf>
- KM. (2018). VKM Nr. 353, datë 12.6.2018 "Për rregullat e funksionimit të grupit teknik, ndërsektorial për mbrojtjen e femijëve, pranë bashkive dhe njësi administrative". Aktesuar nga <http://femijet.gov.al/ep-content/uploads/2018/08/VKM-nr.-353-date-12.6.2018.pdf>
- KM. (2018). VKM Nr. 148, datë 13.3.2018 "Për përcaktimin e rregullave të bashkëpunimit ndërmjet mekanizmave këshillimorë e koordinues institucionale, strukturave për të drejtat dhe mbrojtjen e femijës dhe organizatave joftimprurëse, për realizimin e politikave kombëtare e vendore, si dhe për shërbimet e nevojshme për mbrojtjen e femijës". Aktesuar nga <http://femijet.gov.al/ep-content/uploads/2018/08/VKM-nr.-148-date-13.3.2018.pdf>
- KM. (2018). VKM Nr. 91, dt 14.02.2018c "Për procedurat e kryerjes së kontrollit dhe vendosjes së sanksioneve nga Agjencia Shtetërore për të Drejtat dhe Mbrojtjen e Femijës". Aktesuar nga <http://femijet.gov.al/ep-content/uploads/2018/08/VKM-Nr-91-dt-14.02.2018.pdf>

- Ligji Nr. 47/2018, "Për disa shtesa dhe ndryshime në ligjin nr. 9669, datë 18.12.2006, "për masa ndaj dhunës në marrëdhëniet familjare", të ndryshuar", Aktesuar nga <http://www.qbz.gov.al/Botime/Akteindividuale/janar%202018/Fletore%20115/LIGJ%20nr.%2047-2018.%20date%2023.7.2018.pdf>
- KM. (2011). VKM Nr. 334, datë 17.2.2011, "Për mekanizmin e bashkërendimit të punës për referimin e rasteve të dhunës në marrëdhëniet familjare dhe mënyrën e procedimit të tij". Aktesuar nga <https://www.ilo.org/dyn/natlex/ELFLECTRONIC/94182/110439/F-428843712/ALB-94182.pdf>
- KM. (2011). Ligji për inspektimin. Aktesuar nga http://inspektortatipunes.gov.al/ep-content/uploads/2014/02/Ligji_10433_16.06.2011.pdf
- MMSR. (2015). Standardet për shërbimet në Qendrën Kombëtare Trajnit të Emergjencës. Aktesuar nga <http://femijet.gov.al/ep-content/uploads/2015/07/Vendim-Nr.-573-date-24.6.2015-Për-miratimin-e-Standardeve-te-Shërbimeve-te-Njësive-te-Mbrojtjes-se-Fëmijëve.pdf>
- MMSR. (2015). Standardet e shërbimeve të njësive të mbrojtjes së fëmijës. Aktesuar nga <http://femijet.gov.al/ep-content/uploads/2015/07/Vendim-Nr.-573-date-24.6.2015-Për-miratimin-e-Standardeve-te-Shërbimeve-te-Njësive-te-Mbrojtjes-se-Fëmijëve.pdf>
- MMSR. (2013). Standardet e shërbimeve të kujdesit social për fëmijët në nevojë në qendrat ditore. Aktesuar nga <http://www.qbz.gov.al/Botime/zzyrtare/2013/PDF-2013/54-2013.pdf>
- MMSR. (2011). Standardet e shërbimeve të kujdesit social për viktimat e dhunës në familje në qendrat rezidenciale publike dhe jopublike. Aktesuar nga http://www.sherbimisocial.gov.al/ep-content/uploads/2016/12/Vendim-i-KM_505_13.07.2011-dhuna-rez.pdf
- MMSR. (2010). Standardet e shërbimeve të kujdesit alternativ për fëmijët në nevojë. Aktesuar nga http://www.sherbimisocial.gov.al/ep-content/uploads/2016/12/Vendim-i-KM_822_06.12.20061.pdf
- MMSR. (2007). Standardet e shërbimeve shqetërore për personat e trafikuar ose personat në rrezik për trafikim, në qendrat rezidenciale. Aktesuar nga http://www.sherbimisocial.gov.al/ep-content/uploads/2016/12/Vendim-i-KM_195_11.04.2007-trafikimi-rez.pdf
- MMSR. (2006). Standardet e shërbimeve të kujdesit shqetëror për personat me aftësi të kufizuar në institucionet rezidenciale dhe ditore. Aktesuar nga http://inspektortatipunes.gov.al/ep-content/uploads/2014/02/Vendim-i-KM_658_17.10.2005.pdf
- MMSR. (2005). Standardet e shërbimeve të kujdesit shqetëror. Aktesuar nga http://inspektortatipunes.gov.al/ep-content/uploads/2014/02/Vendim-i-KM_658_17.10.2005.pdf

Njesia administrative	DHJETO R 2018			PRILL 2020		
	Familje aplikuese	Familje Pertituese	Urban	Familje aplikuese	Familje Pertituese	Urban
Bushat	178	160	90%	165	151	92%
Vau Dejës dhe Temal	281	152	102	279	157	115
Hajmel	208	200	96%	216	207	96%
Vig Mnele	117	113	97%	120	120	100%
Temal	161	153	95%	151	149	99%
Shllak	149	139	93%	156	148	95%
TOTALI	1094	917	102	1087	932	115

Tabela 2. Të dhëna të krhasuara për familjet aplikuese dhe pertituese të NE 2018, 2020

2. Familje pa të ardhura ose me të ardhura të pamjaftueshme

Njesia Administrative	Numri	Popullsia	Popullsia sipas grup moshave		
			0-6 vjeç	7-15 vjeç	16-18 vjeç
Vau Dejës dhe Temal	15 749	4 738	1 521	2 077	719
Bushat	24 934	6 358	2 154	3 002	1 049
Hajmel dhe Vig Mnele	9 169	2 766	853	1 185	368
Shllak	1 956	668	231	304	111
TOTALI	51 808	14 530	4 759	6 568	2 247

Tabela 1: Të dhëna të popullsisë dhe familjeve

1. Tregues demografik

Nevojat për shërbime të kujdesit shqëror për familjet përfuturore të ndihmës ekonomike ndryshojnë në përputhje me karakteristikat e këtyre familjeve, si dhe të grup moshave që i përbëjnë ato. Të dhënat e

Grafik 2: Përbërja e familjeve përfuturore të NE ndaj familjeve të njëzive administrative

Hajmel dhe Vig Minel kanë 26% të familjeve, Vau i Dejës dhe Temali 20% dhe Bushati vetëm 5%.

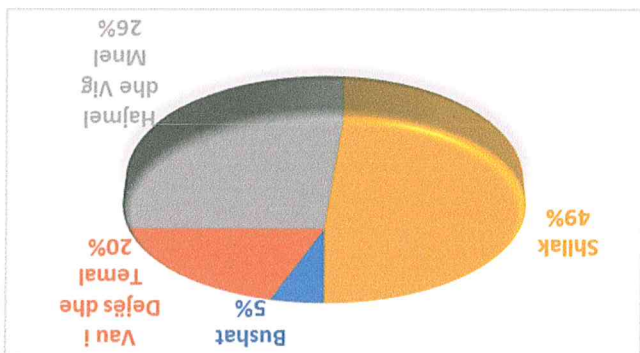

Nëse krahasojmë numrin e familjeve përfuturore të ndihmës ekonomike me numrin e familjeve të regjistruara në gjendjen civile shohim se njëziva administrative Shllak ka përqindjen më të lartë të familjeve në ndihmë ekonomike (49% e familjeve në këtë njësi jetojnë me ndihmë ekonomike), Hajmel dhe Vig Minel kanë 26% të familjeve,

Njëziva administrative Vau i Dejës dhe Hajmel kanë numrin më të lartë të familjeve përfuturore të ndihmës ekonomike, ndërsa njëziva administrative Bushat, Temal dhe Shllak kanë pothuajse të njëjtin numër familjesh përfuturore. Numrin më të ulët të familjeve përfuturore të ndihmës ekonomike e ka njëziva Vig Minel.

Në dhjetor 2018 aplikuan për ndihmë ekonomike 1094 familje (vetëm 7 familje më shumë se 2020) dhe përfuturore në total 1019 familje.

Nga krahasimi i këtyre të dhënave me të dhënat e dhjetorit të vitit 2018, viti kur u aplikua për herë të parë modeli i ri i ndihmës ekonomike, shohim që kjo skemë nuk ka pësuar ndryshime të rëndësishme.

ndihmës ekonomike sipas njëzive administrative

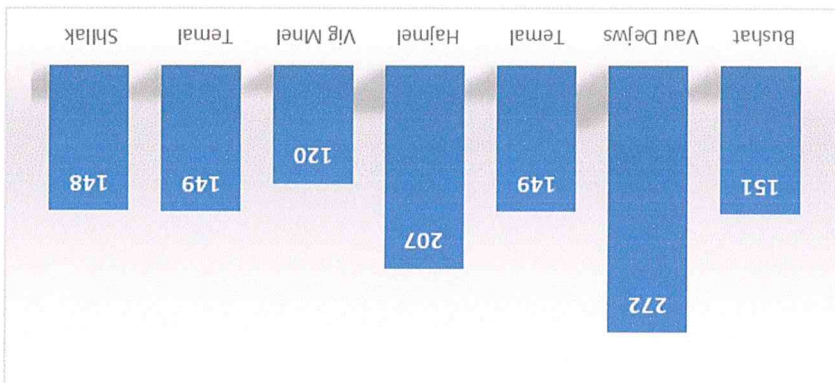

Grafik 1: Familje përfuturore të

Prej tyre 935 familje përfuturore ndihmën përmes aplikimit të formulës së pikëzuar dhe 112 të tjera përfuturore nga fondi 6%. Për rrjedhojë 96% e familjeve aplikuese përfuturore ndihmën ekonomike.

Dejës përfuturore ndihmën ekonomike. 1087 familje pa të ardhura ose me të ardhura të pamjaftueshme aplikuan për ndihmën ekonomike në Bashkinë Vau i Dejës në muajin prill 2020¹⁸.

Vetëm 1% e pjesëtarëve të familjeve përfutuese të ndihmës ekonomike i përkasin grupmoshës mbi 64 vjeç, pra 1% e individëve të kësaj grupmose jetojnë në familje me të ardhura të pamjaftueshme. Numri mesatar i pjesëtarëve në familjet përfutuese të ndihmës ekonomike është 4,3, pra më i lartë se mesatarja në Bashki (3,5). Të tjera karakteristika të familjeve përfutuese të ndihmës ekonomike jepen në tabelën 4.

40% e pjesëtarëve në familjet përfutuese të ndihmës ekonomike janë tëmijë (1,799 të ndihmës ekonomike janë tëmijë), 13% e tëmijëve në Bashkinë e Vau i Dejës jetojnë në familje me të ardhura të pamjaftueshme.

59% e pjesëtarëve të këtyre familjeve i përkasin grupmoshës 19-64 vjeç (2,659 individë), 8% e individëve të kësaj grupmose jetojnë në familje me të ardhura të pamjaftueshme.

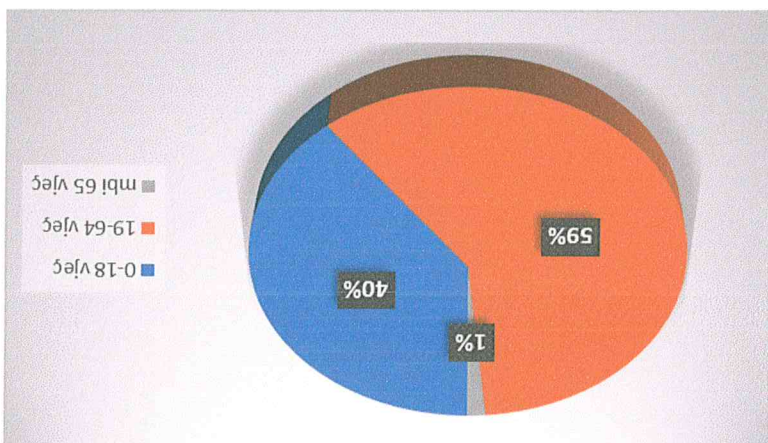

Grafiki 3: Përbërja e familjeve përfutuese të ndihmës ekonomike

Njësia administrative	0-18 vjeç	19-64 vjeç	Mbi 64 vjeç
Bushat	354	398	6
Vau Dejës	420	658	19
Hajmel	358	557	19
Vig Miel	157	316	11
Temal	264	364	7
Shllak	246	366	5
TOTALI	1799	2659	67

Tabela 3: Individë në familjet përfutuese të ndihmës ekonomike (prill 2020)

Rregjistrit Elektronik të ndihmës ekonomike për muajin prill 2020 japin 4,525 individë pjesë e familjeve përfutuese të ndihmës ekonomike. Pra, 8,7% e popullsisë në Bashkinë e Vaut të Dejës janë pjesë e familjeve pa të ardhura ose me të ardhura të pamjaftueshme.

Bashkia	Grupmosha	Gjithsej	Sipas gjinisë		Sipas statusit		
			Femra	Meshkuj	PAK	Romë/ Egjiptiane	Emigrante te kthyer
	16-19 vjeç	33	18	15			3
	20-24 vjeç	82	47	35			5
	25-29 vjeç	74	38	36	3		6
	30-39 vjeç	124	78	46			5
	40+	377	229	148	3		27
Total		690	410	280	6	0	46

Tabela 5: Te dhena mbi punëkërkesit e rregjistruar në Zyren e Punës për Bashkinë Vau i Dejës

Duket se përvetse familje me shumë anëtarë, përdominonjë familjet me të mitur. 50% e familjeve me ndihmë ekonomike kanë deri në 2 fëmijë të mitur dhe 24% e tyre kanë mbi 2 fëmijë. 17% e familjeve përvetse të ndihmës kanë të paktën një pjestar me aftësi të kufizuara. 6,8% e këtyre familjeve kanë gruan kryefamiljare dhe 5,3% kanë të paktën një pjestar në moshë pensioni.

Zyra e Punës raportoi 690 punëkërkes të rregjistruar nga Bashkia Vau i Dejës. 244 prej tyre (35%) janë pjesë e familjeve përvetse të ndihmës ekonomike. Në përputhje me ligjin "Për asistencën sociale në Republikën e Shqipërisë" individët në moshë madhore nga familjet përvetse të ndihmës ekonomike që jetojnë në zonën urbane kanë detyrimin e rregjistrimit në Zyren e Punës, si dhe të pranimit të ofertes së punës dhe kursit të formimit profesional si kusht për të aplikuar për përfitim e ndihmës ekonomike.

BASHKIA	Familje të përvetse të NE	Kryefamiljare grua	Deri në 2 fëmijë të mitur	Mbi 2 fëmijë të mitur	Rome/ Egjiptiane	Me të paktën 1 paktën 1 anëtar PAK	Të paktën 1 pjestar në moshë pensioni	KARAKTERISTIKAT													
								TOTAL	Vau Dejës	Hajmel	Vig Mnel	Temal	Shilak	TOTALI							
	151	10	89	48	0	25	6	272	25	57	15	17	120	4	13	74	37	0	24	25	4
	207	9	101	43	0	27	17	272	27	57	15	17	120	4	13	74	37	0	24	25	4
	1047	71	525	249	0	177	56	1047	101	133	64	43	49	4	13	74	37	0	24	25	4

Tabela 4: Karakteristikat e familjeve përvetse të ndihmës ekonomike

Grafiku 4: Numri i punëkërkuessve sipas arsimit

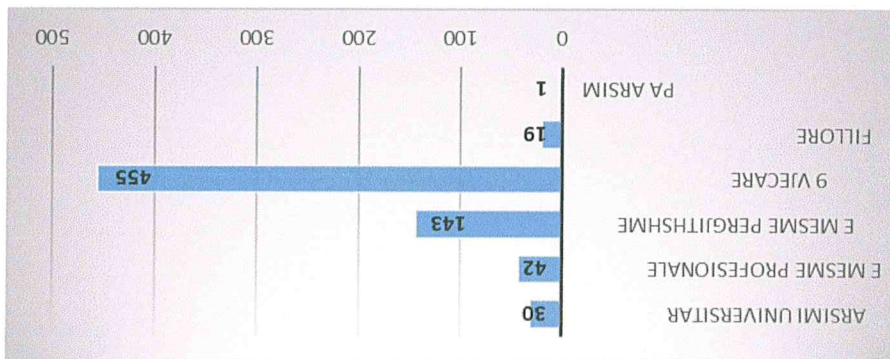

Më të vështirë për të siguruar një punë e kanë femrat se sa meshkujt. 59% e punëkërkuessve janë femra dhe 41% janë meshkuj; 6,6% e punëkërkuessve janë gra kryefamiljare; Ka një nivel të ulët të rregjistrimit për punë të personave me aftësi të kufizuara. 0,9% janë persona me aftësi të kufizuara. Mungojnë analizat mbi arsyet që i mbajnë ata larg tregut të punës.

Më të vështirë për të siguruar një punë e kanë femrat se sa meshkujt. 59% e punëkërkuessve janë femra dhe 41% janë meshkuj; 6,6% e punëkërkuessve janë gra kryefamiljare; Ka një nivel të ulët të rregjistrimit për punë të personave me aftësi të kufizuara. 0,9% janë persona me aftësi të kufizuara. Mungojnë analizat mbi arsyet që i mbajnë ata larg tregut të punës.

Të dhënat e Zyrës së Punës na ndihmojnë për të analizuar karakteristikat e punëkërkuessve aktualë në Bashkinë Vau i Dejës. Specifikisht:

ADMINISTRATIVE	FEMRA	MESHKUI	TOTALI	NGA FAMILJE ME N.E	PERQINDJA E PUNEKERKUES INDIVIDIVE N.E/ PUNEKERKUES
Bushat	126	67	193	21	11%
Vau Dejës	246	177	423	208	49%
Hajmet	20	19	39	4	10%
Vig Mnel	4	1	5	1	20%
Temal	2	7	9	2	22%
Shllak	12	9	21	8	38%
TOTALI	410	280	690	244	35%

Tabela 6: Të dhëna krahasuese mbi punëkërkuessit e papunë dhe punëkërkuessit nga familje me ndihmë ekonomike

Sig shihet në tabelën 6, përqindja më e lartë e punëkërkuessve nga familje me ndihmë ekonomike është një njësinë administrative Vau i Dejës (49%). Megjithatë, duke mbajtur në konsideratë faktin që numri i individëve të grupmoshës aktive për punë në familje me ndihmë ekonomike në këtë njësi administrative është 658 persona, konkludojmë se vetëm 32% e tyre janë të rregjistruar në Zyrën e Punës.

EMERTIMI	GJITHSEJ		TE VERBER		PARA- TETRA		PLEGJIK		PAK FIZIK MENDOR	
	Me kujdestar	Gjithsej	Me kujdestar	Gjithsej	Me kujdestar	Gjithsej	Me kujdestar	Gjithsej	Me kujdestar	Gjithsej
Bushat	363	99	57	16	26	26	26	26	280	57
Vau Dejës	277	68	27	5	28	28	28	28	222	35
Hajmet	116	35	21	4	7	7	7	88	24	24
Vig Miel	39	11	9	4	3	3	3	27	4	4
Temal	61	15	9	4	2	2	2	50	9	9
Shllak	53	10	4	2	2	2	2	47	6	6
TOTALI	909	238	127	35	68	68	68	714	135	135

Tabela 7: Të dhëna për personat me aftësi të kufizuara sipas njëzive administrative

Në Bashkinë Vau i Dejës 1,8% e popullsisë (909 individë) kanë të paktën një formë të aftësisë së kufizuar sipas vlerësimit mjekësor dhe përfitojnë nga programi kombëtar i pagesave të aftësisë së kufizuar.

3. Personat me Aftësi të Kufizuara

Mungesa e një profesioni është një arsye që nuk u krijon mundësi për punësim individëve të rregjistruar në Zyren e Punës. Vetëm 10% e punëkërkuessve kanë arsim profesional ose të lartë.

Njësia administrative	Grupmoshat			TOTALI
	Gjithsej	0-6 vjeç	6-15 vjeç	
Bushat	19	7	8	4
Vau Dejës	49	8	30	11
Hajmel	12	1	10	1
Vig Mnel	5	1	2	2
Temal	12	3	5	4
Shllak	16	1	13	2
TOTALI	113	21	68	24

Tabela 8: Femijë me aftësi të kufizuar sipas grupmoshave dhe njësive

Mes 909 personave me aftësi të kufizuara 12,4% janë femijë. Duke ju referuar totalit të 13,574 femijëve të regjistruar në këtë Bashki, 0,8% e tyre kanë një formë të artësisë së kufizuar dhe kanë të nevojshme shërbime zhvilluese/reabilituese.

Në Temal, Shllak dhe Vig Mnel ka një përqindje më të ulët të tyre (4-7%).

Në Hajmel jetojnë 13% e personave me aftësi të kufizuara.

Bushat (40%) dhe Vau i Dejës (30%). Përqindjen më të lartë të personave me aftësi të kufizuara e gjejmë në njësitë administrative

Grafik 6: Persona me aftësi të kufizuara sipas njësive administrative.

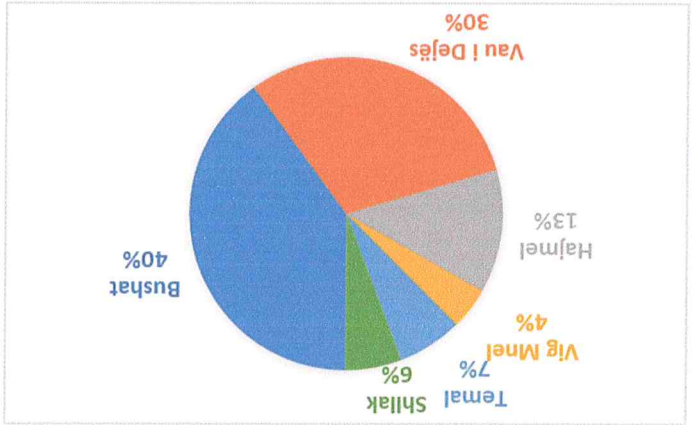

Grafik 5: Karakteristika e aftësisë së kufizuar

26% e tyre ka një formë të rëndë të artësisë së kufizuar dhe për ta kujdeset një person ndihmës që gjithashtu përton pagesë nga programi kombëtar. 79% e personave me aftësi të kufizuara janë PAK fizik ose mendorë.

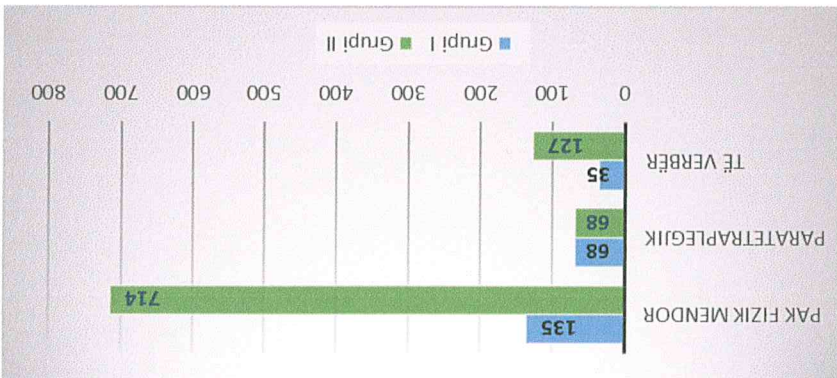

Sig shihet nga grafiku 7, raste dhune jane raportuar ne kater njesi administrative: 50% nga njesia administrative Vau i Dejës; 35% nga njesia administrative Bushat; 12% nga njesia administrative Hamel; 3% nga njesia administrative Vig Mnel; nga njesia administrative Shllak Mnel;

5. Viktimat e dhunes ne familje Grafiku 7: Rastet e dhunes per vitet 2018-2019

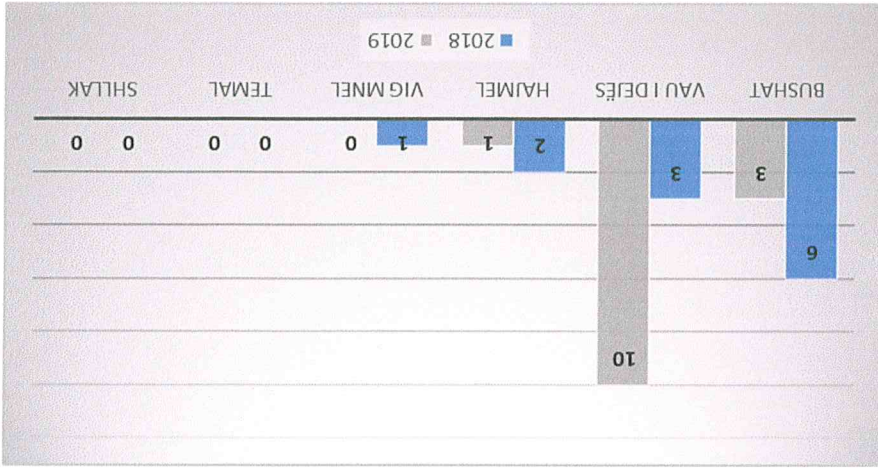

Njesia	Administrative	Femije sipas gjendes civile		Të dhunuar/shrlytëzuar	Jetime	mbrojte e perkujdesje		Totali
		Femije ne nevojë	per			mbrojte e perkujdesje	per	
Bushat	6205	3	3		3	354	19	379
Vau i Dejës	4317	3	0		3	420	49	472
Temal	2406	0	2		0	264	12	276
Hajmel	2406	2	0		2	358	12	372
Vig Mnel	646	0	0		0	157	5	162
Shllak	646	0	0		0	246	16	262
Totali	13574	8	3		3	1799	113	1923

Tabela 9: Te dhena per femijet sipas njesive administrative

1,923 femije ne Bashkine e Vaut te Dejës u identifikuan ne nevojë per mbrojte dhe perkujdesje. Duke e krahasur me totalin e femijëve te regjistruar ne Bashkine Vau i Dejës (13,574 femije) mund të themi se ne nivel Bashkie 14% e femijëve kanë te nevojshem te paktën një formë shërbimi kujdesi shogëror.

4. Femije ne nevojë per mbrojte dhe perkujdesje

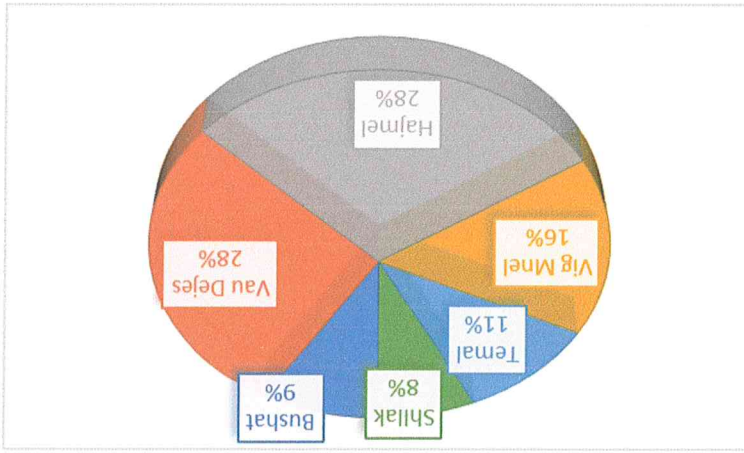

Grafik 8: Nevojat për shërbime sipas njësive administrative
 Sig shihet në grafikonin 8, të moshuar në nevojë për shërbime ka në gdo njësi administrative, por në përqindje më të lartë ata janë në Vau e Dejës dhe Hajmel (respektivisht 28%).

Struktura përgjigjëse për shërbimet sociale në Bashki raporton për 67 të moshuar që jetojnë vetëm për këta individë është më e vështirë. ndihmës ekonomike është e ulët dhe jeteza me shërbime specifike në kushtet që masa e 1,3% e tyre kanë të nevojshme mbështetjen me moshë mbi 65 vjeç, mund të themi se i Dejës janë të regjistruar 5,144 persona mbajtur në konsideratë që në Bashkinë Vau dhe përfitojnë ndihmën ekonomike. Duke

Struktura përgjigjëse për shërbimet sociale në Bashki raporton për 67 të moshuar që jetojnë vetëm

Administrative Unit	Number of Households
Bushat	6
Vau Dejës	19
Hajmel	19
Vig Miel	11
Temal	7
Shllak	5
TOTAL BASHKIA	67

Administrative Unit	Number of Households
Bushat	1
Vau Dejës	0
Hajmel	0
Vig Miel	0
Temal	0
Shllak	0
TOTAL BASHKIA	1

Administrative Unit	Number of Households
Bushat	6
Vau Dejës	19
Hajmel	19
Vig Miel	11
Temal	7
Shllak	5
TOTAL BASHKIA	67

Tabella 10. Te dhëna mbi të moshuarit në nevojë për shërbime të kujdesit shqëror

6. Të moshuar në nevojë për shërbime

Tabela 3: Shërbime publike dhe jo publike të kujdesit shqëror

Njësia administrative	Nr. Shkollash	Kapaciteti	Nr nxënësish	Niveli i Braktisjes së shkollës	Nr mësuesish	Nr psikologësh
Bushat	2	600	427	2		1
Vau Dejës	2	230	184	0		1
Hajmet	2	140	123	0		0
Vig Miel	0	150	0	0		0
Temal	0	100	0	0		0
Shllak	0	80	0	0		0
Total	6	1300	824	2	318	2

Tabela 2: Shërbimi psikologjik dhe ndjësia e shkollës së mesme

NJA	Nr. Shkollash	Kapaciteti	Nr nxënësish	Niveli i Braktisjes së shkollës	Nr mësuesish	Nr psikologësh
Bushat	11	1306	1206	2	133	1
Vau Dejës	4	1200	918	0	88	1
Hajmet	4	520	318	0	59	0
Vig Miel	1	300	85	0	7	0
Temal	4	80	66	0	12	0
Shllak	2	20	0	0	11	0
Total	26	3126	2593	2	310	2

Tabela 1: Shërbimi psikologjik dhe niveli i braktisjes së shkollës në shkollat 9 vjeçare

SHTOJCA 2. TREGUES TË SHËRBIMEVE EGZISTUESE

SHËRBIMJE EKZISTUESE	TIP	PUBLIKE	JOPUBLIKE	KAPACITETI MAX	NR AKTUAL I PËRITUESH	NJËSIA ADMINISTRATIVE
<i>Sherbime per te moshuarit</i> 1. Qendra "Besa" "Barbullush"	Ditore	x		30	0	Bushat
	Rezidenciale			32	24	
2. Shtëpia e Bamirësisë	Rezidenciale		x	10	3	Vau Dejës
<i>Sherbime per femijet</i> 1. Qendra Multifunksionale "Mark Quni" Kopsht	Gjysme ditore		x	25	13	Bushat
<i>Sherbime per PAK</i>						
1. Shogata Rreze Shprese	Ditore		x	20	20	Vau Dejës
2. Qendra Multifunksionale "Mark Quni"	Gjysme Ditore		x	10	6	Bushat
3. Qendra e reabilitimit Don Antonio Sharra "Papa Xhovani XIII"	Rezidenciale		x	12	2	Hajmet
4. Vellezerit e Nane Terezes	Rezidenciale		x	32	30	Bushat

SHTOJCA 3. SHPORTA E SHËRBIMEVE TË KUJDESIT SHOQËROR

Familje pa të ardhura ose me të ardhura të pamjaftueshme

Janë dy ligje që ndërthuren dhe që synojnë adresimin e nevojave të familjeve pa të ardhura ose me të ardhura të pamjaftueshme. Ligji 57/2019¹ "Për Asistencën Sociale në Republikën e Shqipërisë", dhe Ligji 121/2016 "Për shërbimet e kujdesit shoqëror në republikën e Shqipërisë".

Në përputhje me Ligjin 57/2019 "Për Asistencën Sociale në Republikën e Shqipërisë", neni 11 "Pagesa e ndihmës ekonomike", ndihma ekonomike është një pagesë e kufizuar në kohë, që jepet në formën e një shpërblimi mujor në lekë, për kategoritë e përcaktuara në ligj. Përtues të ndihmës ekonomike, në përputhje me nenin 6 të po këtij ligji janë: (i) Familjet në nevojë që nuk kanë të ardhura ose kanë të ardhura të pamjaftueshme; (ii) Jetimët, të cilët nuk janë në institucione; (iii) Prindërit me më shumë se 2 fëmijë të lindur njëhënjë, që u përkasin familjeve në nevojë; (iv) Viktimat e trafikimit, pas daljes nga institucionet e përkujdesit shoqëror, deri në gatin e punësimit të tyre; (v) Viktimat e dhunës në marrëdhëniet familjare, për periudhën e vlershmërisë së urdhrit të mbrojtjes ose të urdhrit të menjëhershëm të mbrojtjes, që nuk trajtohen në institucionet e përkujdesjes shoqërore; (vi) Fëmijët e vendosur në familje kujdestare sipas përcaktimeve në ligjin nr. 121/2016 "Për shërbimet e kujdesit shoqëror në Republikën e Shqipërisë".

Ligji 121/2016 "Për shërbimet e kujdesit shoqëror në Republikën e Shqipërisë" dhe aktet nënligjore të tij synojnë të ngrenë shërbime të kombinuara që në thelb nxisin fuqizimin e individëve madhore të familjeve përtuese të ndihmës ekonomike. Në gusht 2019 Ministria e Financës dhe Ekonomisë (Ministria përgjegjëse për politikë e nxitjes së punësimit) dhe Ministria e Shëndetësisë dhe Mbrojtjes Sociale (përgjegjëse për politikë e mbrojtjes e përkujdesit social) publikuan një Urdhër të Përbashkët të dy Ministrave që kërkon zbatimin e një Protokollit Bashkëpunimi mes Shërbimit Social Shtetëror dhe Shërbimit Kombëtar të Punësimit me qëllim punësimitin e individëve madhore (në moshë pune) të familjeve përtuese të ndihmës ekonomike.

Për fuqizimin e individëve në moshë pune të familjeve të ndihmës ekonomike mund të parashtohet këto ndërrhytje: (i) Program për fuqizimin ekonomik- përfshin një numër masash bazuar në kapacitetet e Bashkisë dhe institucioneve të tjera lokale. (ii) Informimi dhe këshillimi për punësim për përmirësimin e situatës së individit, duke e orientuar rreth mundësiave në të përshatshme për punësim sipas kapacitetit dhe nevojave individuale.

Personat me Afësi të Kufizuar

Në Shqipëri egziston tashmë një paketë e gjerë ligjore që në thelb synon të garantojë respektimin e të drejtave të personave me afësi të kufizuara. Janë tre komponentë të rëndësishëm të ndërtimit të afësisht me njëri-tjetrin që duhen adresuar nga çdo Bashki me qëllim mbrojtjen, përshtirjen dhe përkujdesin shqëror të personave me afësi të kufizuara: (i) Përmesha e nevojave për shërbime reabilituese dhe zhvilluese të personave me afësi të kufizuara (programi kombëtar i pagesave për personat me afësi të kufizuara dhe shërbimet); (2) garantimi i të drejtave thelbësore që lidhen me përshtirjen dhe aksesueshmërinë e tyre, me qëllim garantimin e mundësisë të barabarta për të gjithë këta persona në kushte të barabarta me të tjerët; (3) garantimi i jetesës së pavarur për të gjithë personat me afësi të kufizuara që zgjedhin të jetojnë në mënyrë të pavarur, duke rritur në maksimum autonominë e tyre dhe vëndimmartjen e pavarur, me synimin për të garantuar jetën në komunitet në kushte të barabarta me të tjerët;

Për personat me afësi të kufizuara ligji për shërbimet dhe aktet nënligjore të tij parashtojnë këto forma shërbimesh: (i) Shërbime reabilituese per personat në nevojë për aftësim fizik; (ii) Shërbimet në familje për persona me afësi të kufizuara, të cilët e kanë të pamundur të marrin shërbime ditore komunitare dhe që e kanë të pamundur të kujdesen për veten dhe nuk mund të ndihmohen nga familjarët apo kujdestari /ndihmësi personal; (iii) Shërbimi i strehimit të mbrojtur per personat me afësi të kufizuara, të cilët nuk kanë një strehë.

Fëmijë në nevojë për mbrojtje dhe përkujdesje

Janë dy ligje që të ndërturura me njëra tjetren që janë baze në analizën për mbrojtjen dhe përkujdesjen për fëmijët: 1. Ligji 121/2016 “Për shërbimet e kujdesit shqëror” dhe Ligji nr. 18/2017 “Për të drejtat dhe mbrojtjen e fëmijës”.

Në këndvështrimin e garantimit të mbrojtjes që duhet ti mundësohet çdo fëmijë Ligji 18/2017 “Për të drejtat dhe mbrojtjen e fëmijës” përcakton mekanizmat dhe autoritetet përgjegjëse, bashkë me detyrat specifike që garantojnë ushtrimin, respektimin, promovimin e këtyre të drejtave me efektivitet, si dhe mbrojtjen e veçantë të fëmijës. Strukturat përgjegjëse për mbrojtjen e fëmijës në nivel vendor janë: Bashkia, Struktura përgjegjëse për shërbimet shqërore në bashki; Njësia për mbrojtjen e fëmijës pranë strukturës përgjegjëse për shërbimet shqërore në bashki; Njësia e vlerësimit të nevojave dhe referimit bashkisë apo njësite administrative; Punonjësi i mbrojtjes së fëmijës pranë njësite për mbrojtjen e fëmijës dhe njësite së vlerësimit të nevojave dhe referimit.

Neni 34 në kreun III “Mekanizmat institucional për të drejtat dhe mbrojtjen e fëmijës” përcakton si mekanizëm këshillimor dhe koordinues institucional në nivelin vendor grupin teknik ndërsektorial në nivel bashkie apo njësie administrative.

Ndërkohë shërbimet kryesore që parashikojnë aktet nënligjore të ligjit 121/2016 për shërbimet e kujdesit shoqëror janë: (i) Shërbimi i keshillimit me telefon ose on-line, shërbim i ofruar nëpërmjet linjës telefonike 24 orë në 7 ditë të javës, për mbështetje, keshillim në krizë dhe referimin e rasteve të dhunës; (ii) Shërbimi i përkujdesjes alternative për fëmijët pa kujdes prindëror, për zhvillim, arsimim, shëndetin dhe mirëqenien e fëmijës kur nuk është në interesin më të lartë të tij të qëndrojë në një mjedis familjar të caktuar, sipas përcaktimit të legjislatcionit në fuqi. (iii) Qendrat ditore për fëmijë të familjeve me probleme social-ekonomike; (iv) Qendrat ditore për fëmijë me aftësi të kufizuara; (v) Shërbime zhvilluese dhe rehabilituese për fëmijë me grregullime perzazive të zhvillimit; me prapambetje mendore; me grregullime në komunikim; në nevojë për aftësim fizik; (vi) Shërbimi i emergjencës 72 orë për fëmijët pa kujdes prindëror ose të dhunuar, fëmijë të rrugës, të shfrytëzuar, të abuzuar dhe fëmijë me aftësi të kufizuara;

Viktimat e dhunës në familje

Në përputhje me ligjin 47/2018 që ka sjellë ndryshime të Ligjit nr.9669, datë 18.12.2006, “Për masa ndaj dhunës në marrëdhëniet familjare” njësitë e qeverisjes vendore kanë këto detyra: (i) Angazhimin në krijimin e strukturave të shërbimit social për rastet e dhunës në familje; (ii) Instalimin e një linje telefonike rajonale 24-orëshe, e cila më pas krijon lidhje me njësitë lokale, policinë, urgjencat mjekësore dhe OJF-të, duke vendosur në këtë mënyrë edhe koordinimin mes tyre; (iii) Ngritjen e qendrave sociale dhe të rehabilitimit për viktimat dhe dhunuesit, si dhe koordinimin e punës me ato ekzistuese, duke u dhënë përparësi qendrave të specializuara në fushat përkatëse. (iv) Gjatë kohëzgjatjes së vendimit gjyqësor për UMM/UM-në, zyra e shërbimeve sociale të njësisë së vetëqeverisjes vendore monitoron respektimin e urdhrit të mbrojtjes nga palët dhe gdo 60 ditë përgatit një raport, për të cilin, në gdo rast, vë në dijeni Policinë e Shtetit.

Ndërkohë Bashkia ka detyrimin për ngritjen dhe funksionimin e: (i) Komiteteve Drejtuese lokale që drejtohen nga Kryetari i Bashkisë dhe janë komitete koordinuese ad hoc; (ii) Ekipi teknik ndërdisiplinor që ngritet me vendim të komitetit drejtues më qëllim bashkërendimin e veprimtarisë së institucioneve përgjegjëse në nivel vendor në menaxhimin e rasteve të dhunës në familje; (iii) Pranë gdo bashkie caktohet koordinatori vendor për referimin e rasteve të dhunës në marrëdhëniet familjare, i cili është përfaqësues i zyrës së shërbimeve sociale pranë asaj njësie të qeverisjes vendore;

Shërbimet e parashikuar në nivel komunitar për ta përfshirë shërbimin psikosocial.

Përdorues të alkoolit

Shërbimet e parashikuar në nivel komunitar për ta përfshirë shërbimin psikosocial. Megjithatë nevojat përcaktohen gjatë menaxhimit të rasteve dhe shpesh janë më komplekse. Ato mund të përfshijnë edhe strehimin social.

Familje që kanë përjetuar divorc

Të moshuarit janë një nga grupet e parashikuar në ligjin 121/2016 "Për shërbimet e kujdesit shoqëror" në nevojë për shërbime të kujdesit shoqëror. Shërbimet e parashikuar në nivel komunitar për ta në aktet nënligjore përfshijnë: (i) Shërbimet në familje për të moshuar të cilët e kanë të pamundur të marrin shërbime ditore komunitare apo rezidenciale, të cilët e kanë të pamundur të kujdesen për veten dhe nuk mund të ndihmohen nga familjarët apo kujdestari /ndihmësi personal. (ii) Qendra ditore për të moshuarit;

Të moshuar në nevojë për shërbime

Ligji 22/2018 "Për strehimin social" përcakton rregullat dhe procedurat administrative për mënyrat e planifikimit, sigurimit, administrimit dhe të shpërndarjes së programeve sociale për strehimin, me qëllim krijimin e mundësive për strehim të përshtatshëm dhe të përbalueshëm, duke u mbështetur në aftësitë paguese të familjeve që kanë nevojë për strehim dhe në ndihmën e institucioneve shtetërore përgjegjëse. Programet e strehimit sipas këtij ligji përfshijnë: Bonusi i qerazë; banesa sociale me pagesë të reduktuar; kreditë e buta.

Familje që kërkojnë mbështetje për strehim

Shërbimet bazë të parashikuar nga aktet nënligjore të ligjit për shërbimet sociale për viktimat e dhunës në familje janë: (i) Shërbimi i keshillimit me telefon ose on-line, shërbimi i ortuar nëpërmjet linjës telefonike 24 orë në 7 ditë të javës, për mbështetje, keshillimin në krizë dhe referimin e rasteve të dhunës në familje; (ii) Shërbimi i emergjencës 72 orë, për viktima të dhunës në familje dhe fëmijët që kanë nevojë për asistencë të menjëhershme për shkak të një situatë që u kërcënon jetën dhe shëndetin, të cilëve u sigurohet minimalisht në mënyrë të menjëhershme akomodimi, ushqimi dhe mjedisi i mbrojtur. (iii) Shërbimi i strehimit të mbrojtur për viktimat e dhunës në familje, viktimave të trafikimit të cilët nuk kanë një strehë. Organizohet në formën e një strukture banimi të vegantë, sipas specifikave të grupit të përfuttesve ose në formën e banesave individuale.

SHTOJCA 4. BUXHETI I DETAJUAR
Formati excel bashkangjitur

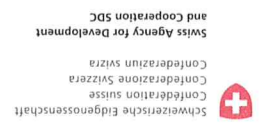

Objektivi	Kosto (leke, per 3 vjet)	Buxheti lokal	Donatore te angazhuar	Hendeku i financimit
Qëllimi 1 – BASHKIA VAU I DEJES DO TË KETË BURIMET NJERËZORË DHE KAPACITETET E NEVOJSHME PËR TË ADRESUAR CILËSISHT NEVOJAT E GRUPEVE VULNERABËL	9,994,200	206,400	1,000,000	8,787,800
Objektivi 1 – Brenda vitit 2021 strukturat e shërbimeve sociale në Bashki dhe njësi administrative do të kenë kapacitetet e nevojshme për të përmbushur cilësisht detyrimet ligjore	8,921,300	-	1,000,000	7,921,300
Objektivi 2 – Rritja e rasteve të identifikuara dhe mbështetura me shërbime të mbrojtjes e përkuqdesit social	1,072,900	206,400	-	866,500
Qëllimi 2 - RINTEGRIM EKONOMIK PËR FAMILJET PA TË ARDHURA OSE ME TË ARDHURA TË PAMJAFTUESHME	6,102,500	102,500	-	6,000,000
Objektivi 1 – Mbështetja dhe Fuqizimi i familjeve në nevojë	6,102,500	102,500	-	6,000,000
Qëllimi 3 –NGRITJA E SHËRBIMEVE TË KUJDESIT SHOOËROR QË ADRESOJNË NEVOJAT E GRUPEVE DHE INDIVIDËVE NË NEVOJË PËR KËTO SHËRBIME	105,591,043	3,240,000	-	56,435,200
Objektivi 1 – Brenda vitit 2023 nevojat për shërbime të emergjencës, rehabilituese, zhvilluese dhe riintegruese të grupeve në nevojë do të adresohen përmes sistemit komunitar funksional të shërbimeve të kujdesit shoqëror	105,591,043	3,240,000	-	56,435,200
Qëllimi 4 – SISTEMI KOMUNITAR I SHËRBIMEVE TË KUJDESIT SHOOËROR PËRMBUSH STANDARTET KOMBËTARE TË CILËSISË DHE PËRSHTATSHMËRISË	551,000	69,000	-	482,000
Objektivi specifik 1-Sistemi komunitar i shërbimeve i përgjigjet cilësisht nevojave në ndryshim të grupeve vulnerabël	551,000	69,000	-	482,000
TOTAL	122,238,743	3,617,900	1,000,000	71,705,000

Aktivitetet	Aktorët përgjegjës	Afatet	Treguesit	Burimi i të dhënave	Financimi	Monitorim	Kosto	Buxheti lokal	Donatore	Hendeku I financimit	
Objektivi 1 – Krijimi i hapësirave për punësim dhe reintegrim ekonomik për të paktën 20% të punëkërkuessve											
Aktiviteti 1.1 Këshillim dhe ndërmjetësim për punësim	Specialisti i mbrojtjes dhe fuqizimit ekonomik/Drejtoria e mbrojtjes, kujdesit dhe përfshirjes sociale Sektori i Tatim Taksave Administratorët shoqëror pjesë e Njësitë të Vlerësimit të Nevojave dhe Referimit	2021-2023	Marrëveshja me Zyrën e Punës mundëson këshillimin pranë njësite administrative; Numri i individëve të këshilluar e ndërgjegjuar për punësim pranë çdo njësite administrative; Baza e të dhënave të bizneseve dhe institucioneve e organizatave partnere e ngritur; Janë identifikuar forma të ndërveprimit mes Bashkisë-biznesit-Zyrës së Punës-dhe aktorëve të tjerë me qëllim përmirësimit dhe objektivit të fuqizimit ekonomik të familjeve dhe zbutjes së varfërisë në këtë Bashki; Çdo vend pune i krijuar publikohet në ambjentet e Bashkisë dhe njësite administrative; Numri i individëve nga grupet në nevojë të punësuar përmes masave të zbatuara të këtij Plani; Programi dhe Tryeza e zhvilluar janë në përputhje me objektivin e këtij aktiviteti;	Ligji "Për asistencën sociale" Ligji "Për nxitjen e Punësimit" Urdhëri i Përbashkët i Ministres së Financës dhe Ministres së Shëndetësisë dhe Mbrojtjes Sociale mbi Protokollin e Bashkëpunimit mes SHSSH dhe Shërbimit Kombëtar të Punësimit (gusht 2019)	-	DSHS	40,000	40,000			
Aktiviteti 1.2 Financim i projekteve për nxitje biznesi	Specialisti i mbrojtjes dhe fuqizimit ekonomik/Drejtoria e mbrojtjes, kujdesit dhe përfshirjes sociale	2021-2023	Manualat për procedurat operationale të përgatitura brenda vitit të parë të Zbatimit të Planit; Thirrja për aplikime është publike dhe komuniteti i targetuar është gjerësisht i informuar për hapësirat për aplikim; Numri i projekteve të biznesit që aplikojnë për mbështetje; Numri i individëve nga grupet e targetuara (të rinj, viktimat dhune, gra kryefamiljare, persona me aftësi të kufizuara) të punësuar përmes bizneseve të ngritura.	Ligji "Për asistencën sociale" Ligji "Për nxitjen e Punësimit" Ligji "Për aksesueshmërinë dhe përfshirjen e personave me aftësi të kufizuara"							
Aktiviteti 1.2 Financim i projekteve për nxitje biznesi	DSHS OJF	21-23 2019	Numri i familjeve të mbështetura në raport me numrin e familjeve në nevojë	Sistemi i NE, Vlerësimi socio-ekonomik i administratorëve shoqërorë në çdo NJA	Donatorë, OJF DSHS, OJF		6,062,500	62,500		6,000,000	
1.3 Ngritje e bizneseve sociale	Specialisti i mbrojtjes dhe fuqizimit ekonomik/Drejtoria e mbrojtjes, kujdesit dhe përfshirjes sociale	2021-2023	Numri i organizatave me të cilat Bashkia ka ndërtuar partneritet për qëllime të fuqizimit ekonomik të individëve në nevojë; Numri i bizneseve sociale të ngritura në territorin e Bashkisë; Numri i individëve, pjesë e grupeve në nevojë, të punësuar në biznese sociale;	Ligji "Për asistencën sociale" Ligji "Për ndërmarrjet sociale"	BL	DSHS					
							0				
							6,102,500	102,500		6,000,000	

Qellimi I Kosto

Aktivitetet	Aktorët përgjegjës	Afshet	Treguesit	Burimi i të dhënave	Financimi	Kosto	Buxheti lokal	Donatore të angazhuar	Humbetja e financimit
Objektivi 1 – Brenda vitit 2021 strukturat e shërbimeve sociale në Bashki dhe njësi administrative do të kenë kapacitetet e nevojshme për të përmbyshur detyrat detyrues ligjore									
Aktiviteti 1.1 Riorganizimi i strukturës përgjegjëse të shërbimeve sociale në Bashki dhe ngritja e Njësisë të Vlerësimit të Nevojave dhe Referimit	Bashkia	dhjetor 2020	Struktura përgjegjëse, si dhe Njësitë e Vlerësimit të Nevojave dhe Referimit të organizuara në numër dhe funksione sipas parashikimeve ligjore; Regulloria e Bashkisë përmban përkrahje të ri pune për strukturën përgjegjëse dhe të specialistëve sipas parashikimeve ligjore;	Ligji "Për shërbimet e kujdesit shoqëror në Republikën e Shqipërisë" Ligji "Për vetqeverisjen vendore" Ligji "Për të drejtat dhe mbrojtjen e fëmijëve" Ligji "Për masa ndaj dhunës në marrëdhënien familjare"	Sekretari i Përgjithshëm	7,641,300			7,641,300
Aktiviteti 1.2 Mëshpërtja me kapacitete dhe staf të strukturës përgjegjëse për shërbimet sociale të Bashkisë	Bashkia Partnerit me SHSSH dhe organizata joqeveritare	2021-2023	Numri i trainimeve të zhvilluara në përputhje me fushat e identifikuar për ngritje kapacitete; Numri i pjesëmarrësve në trainim në përputhje me rolin dhe funksionin që kanë; Praktika pune të përmirësuar në vijim të	Ligji "Për shërbimet e kujdesit shoqëror në Republikën e Shqipërisë" Ligji "Për vetqeverisjen vendore" Ligji "Për të drejtat dhe informimit publik" Ligji "Për prokurimin Publik"	SSS	1,280,000		1,000,000	280,000
Aktiviteti 1.3 Mëshpërtja me kapacitete dhe staf të Njësisë të Vlerësimit të Nevojave dhe Referimit	Drejtorja e mbrojtjes, kujdesit dhe përfshirjes sociale Partnerit me Drejtorinë Rajonale të SHSSH Shkodër	2021-2023	Numri i trainimeve të zhvilluara në përputhje me fushat e identifikuar për ngritje kapacitete; Numri i pjesëmarrësve në trainim në përputhje me rolin dhe funksionin që kanë; Praktika pune të përmirësuar në vijim të	Ligji "Për shërbimet e kujdesit shoqëror në Republikën e Shqipërisë"					
Total objektivi 1						8,921,300		1,000,000	7,921,300
Objektivi 2 – Rrëfja e rasteve të identifikuar dhe mbështetura me shërbime të mbrojtjes e përkujdesit social									
Aktiviteti 2.1 Ngritja e sistemit të referimit të rasteve sociale	Drejtorja e mbrojtjes, kujdesit dhe përfshirjes sociale	Janar 2021	Numri publik ku do të referohen rastet i përcaktuar; Skema se ku dhe si do të referohen rastet sociale e hartuar dhe e publikuar në mjediset publike të Bashkisë dhe pranë Njësisë të Vlerësimit të Nevojave dhe Referimit Sistemi i referimit i publikuar në faqen elektronike të Bashkisë;	Ligji "Për shërbimet e kujdesit shoqëror në Republikën e Shqipërisë" Ligji "Për vetqeverisjen vendore" Ligji "Për të drejtat dhe mbrojtjen e fëmijëve" Ligji "Për masa ndaj dhunës në marrëdhënien familjare" Ligji "Për të drejtat dhe informimit publik"		170,500	48,000		122,500
Aktiviteti 2.2 Takime informuese me institucione lokale që ofrojnë shërbime/janë në kontakt të drejtpërdrejtë me komunitetin	Drejtorja e mbrojtjes, kujdesit dhe përfshirjes sociale	Shkurt-Mars 2021	Pjesëmarrësit dhe institucionet që përfaqësojnë në secilin nga 6 takimet e zhvilluara janë në përputhje me objektivin e takimit: Pjesëmarrësit dhe institucionet që përfaqësojnë kanë qartësi të plotë mbi sistemin e referimit dhe deyrat e tyre si pjesë e tij; Praktika pune të përmirësuar në kënaqësitë dhe ndërvlerësimin mes institucioneve; Numri i rasteve në vevojë për shërbime shoqërore të identifikuar dhe të referuara në vijim nga institucionet e përfshira në këtë sistem;	Ligji "Për shërbimet e kujdesit shoqëror në Republikën e Shqipërisë" Ligji "Për vetqeverisjen vendore" Ligji "Për të drejtat dhe mbrojtjen e fëmijëve" Ligji "Për masa ndaj dhunës në marrëdhënien familjare"	MSHK S BM				
Aktiviteti 2.3 Informimi i drejtpërdrejtë i komuniteteve (48 takime në komunitet)	Njësitë e Mbrojtjes së Fëmijës Koordinatori vendor për masa kundër dhunës në familje Njësitë e Vlerësimit të Nevojave dhe Referimit Komuniteti social	2021-2023	Numri i takimeve të zhvilluara; Numri i individëve të informuar në sajë të takimeve të zhvilluara; Çështjet e diskutuara e të prezantuara në çdo takim janë në përputhje me prioritetet e përcaktuara në Planin Social; Rifje e numrit të individëve që janë referuar pranë sistemit të referimit për të marrë shërbime të kujdesit shoqëror;	Ligji "Për shërbimet e kujdesit shoqëror në Republikën e Shqipërisë" Ligji "Për vetqeverisjen vendore" Ligji "Për të drejtat dhe mbrojtjen e fëmijëve" Ligji "Për masa ndaj dhunës në marrëdhënien familjare"		902,400	158,400		744,000
Aktiviteti 2.4 Menaxhim efektiv i rasteve sociale	Koordinatori vendor për referimin e rasteve të dhunës në familje Njësitë e Vlerësimit të Nevojave dhe Referimit Vau i Dejës, Bushat, Ternali, Hajmël, Vig	Vazhdimisht	Numri i rasteve të menaxhuara përmes qasjes ndërsëktoriale; Numri i rasteve që individit është mbështetur me shërbime dhe/ose fluguar; Numri i takimeve ndërsëktoriale të zhvilluara; Numri i referimeve të referimit të rasteve; Numri i përfaqësuesve të institucioneve pjesëmarrës në takime;	Ligji "Për shërbimet e kujdesit shoqëror në Republikën e Shqipërisë" Ligji "Për vetqeverisjen vendore" Ligji "Për të drejtat dhe mbrojtjen e fëmijëve" Ligji "Për masa ndaj dhunës në marrëdhënien familjare" VKM 518/2018 dhe 4.0.2018 "Pb"					
Total objektivi 2						1,072,900	206,400		866,500
Total						9,994,200	206,400	1,000,000	8,788,800

Aktivitetet	Aktorët përgjegjës	Afatet	Treguesit	Burimi i të dhënave	Financimi	Monitorimi	Kosto	Buxheti lokal	Donatore	Hendeku I financimit
Objektivi 1 – Brenda vitit 2023 nevojat për shërbime të emergjencës, rehabilituese, zhvilluese dhe rritëse të grupave në nevojë do të adresohen përmes sistemit komunitar funksional të shërbimeve të kujdesit shoqëror										
Aktiviteti 1.1 Shërbime për familjet dhe familjen	Drejtoria e mbrojtjes, kujdesit dhe përfshirjes sociale Ekipi i Qendrës Multifunkionale	2020-2022	Infrastruktura e godinës e përshtatshme për ofrimin e shërbimeve komunitare; Shërbimet përbërëse të ngritura dhe funksionale në përputhje me standardet kombëtare për shërbimin specifik; Stafet profesionale të trainuara për ofrimin e shërbimeve sipas tipit të shërbimit; Numri i përfutësve të shërbimeve që ofron qendra; Numri i përfutësve të shërbimeve të emergjencës pranë familjeve në territorin e Bashkisë;	Ligji "Për shërbimet e kujdesit shoqëror" VKM 518, datë 4.9.2018 "Për shërbimet e kujdesit shoqëror komunitar dhe rezidencial, kriteret, procedurat për përfitim të tyre dhe masën e shumës për shpenzime personale për përfutës të shërbimit të organizuar" Standardi Kombëtar i miratuar me Udhëzimin të Ministrisë të Shëndetësisë dhe Mbrojtjes Sociale nr. 911, datë 27.12.2018 "Për miratimin e standardit të ofrimit të shërbimeve të kujdesit shoqëror në qendrat komunitare shumëdisiplinore"			34,156,000			34,156,000
Aktiviteti 1.2 Aksesueshmëria dhe përfshirja e personave me aftësi të kufizuara	Drejtoria e mbrojtjes, kujdesit dhe përfshirjes sociale Në partneritet me strukturat e arsimit, shëndetësisë, zyrën e punës dhe ofruesit e shërbimeve	2022	Plani për aksesueshmërinë dhe përfshirjen e personave me aftësi të kufizuara identifikon qartësisht ndërrhyjet që duhet të kryejë çdo institucion publik, përfshirë Bashkinë, për të mundësuar respektimin e legjislaionit dhe Konventës Kombëtare për Drejtat e Personave me Aftësi të Kufizuara. Në mënyrë të veçantë identifikohen qartësisht godinat dhe mjediset ku duhet të ndërhyhet për t'i bërë të aksesueshme. Investime të ndërrmarra nga Bashkia apo sugjeruar aktorëve të tjerë publik me qëllim garantimin e aksesit të personave me aftësi të kufizuara në mjediset publike.				7,284,000			7,284,000
Aktiviteti 1.3 Shërbime rehabilituese, fuqizuese, rritëse për personat me aftësi të kufizuara	Drejtoria e mbrojtjes, kujdesit dhe përfshirjes sociale Ekipi i Qendrës Multifunkionale për PAK	2021-2023	për ofrimin e shërbimeve; Shërbimet përbërëse të ngritura dhe funksionale në përputhje me standardet kombëtare për shërbimin specifik; Stafet profesionale të trainuara për ofrimin e shërbimeve sipas tipit të shërbimit; Numri i përfutësve të shërbimeve që ofron qendra; Numri i përfutësve të shërbimeve të lëvizshme; Numri i familjarëve/ndihmësve të personave me aftësi të kufizuara të ëprfshirë në shërbimet e qendrës; Numri i personave me aftësi të kufizuara që përfitojnë nga programet e informimit, këshillimit, advokimit;	Ligji "Për shërbimet e kujdesit shoqëror" VKM 518, datë 4.9.2018 "Për shërbimet e kujdesit shoqëror komunitar dhe rezidencial, kriteret, procedurat për përfitim të tyre dhe masën e shumës për shpenzime personale për përfutës të shërbimit të organizuar" Ligji "Për përfshirjen dhe aksesueshmërinë e personave me aftësi të kufizuara" Standardi kombëtar për shërbimin në qendër ditore për personat me aftësi të kufizuara Standardi kombëtar për shërbimin në familje për personat me aftësi të kufizuara;			40,898,160			

<p>Aktiviteti 1.4 Shërbime rehabilituese dhe rinte-gruese për viktimat e dhunës në familje</p>	<p>Drejtoria e mbrojtjes, kujdesit dhe përfshirjes sociale Kordinatori vendor për masat kundër dhunës në familje 2021-2023</p>	<p>Apartamentet funksionale për çdo rast; Stafi i dedikuar dhe i trajnuar për shërbim; Numri i rasteve të akomoduar në kushtet e emergjencës; Numri i rasteve që kanë përfutur shërbime rehabilituese dhe rinte-gruese;</p>	<p>Ligji "Për shërbimet e kujdesit shoqëror" Ligji " për masat kundër dhunës në marrëdhëniet familjare" VKM 518, datë 4.9.2018 "Për shërbimet e kujdesit shoqëror komunitar dhe rezidencial, kriteret, procedurat për përfitim të tyre dhe masën e shumës për shpenzime personale për përfituesit e shërbimit të organizuar" Vendim nr. 505, datë 13.7.2011 "Për miratimin e standardeve të shërbimeve të përkujdesit shoqëror për viktimat e dhunës në familje, në qendrat rezidenciale, publike dhe jopublike"</p>	<p>5,017,683</p>		
<p>Aktiviteti 1.5 Shërbime për të moshuarit</p>	<p>Drejtoria e mbrojtjes, kujdesit dhe përfshirjes sociale 2021-2023</p>	<p>Infrastruktura e godinës e përshtatshme për ofrimin e shërbimeve; Shërbimet përbërëse të ngritura dhe funksionale në përputhje me standartet kombëtare për shërbimin specifik; Stafet profesionale të trajnuara për ofrimin e shërbimeve sipas tipit të shërbimit; Numri i të moshuarve që përfitojnë shërbimin rezidencial; Numri i të moshuarve që përfitojnë shërbimin ditëor; Numri i të moshuarve që përfitojnë shërbimin në shtëpi;</p>	<p>Ligji "Për shërbimet e kujdesit shoqëror" VKM 518, datë 4.9.2018 "Për shërbimet e kujdesit shoqëror komunitar dhe rezidencial, kriteret, procedurat për përfitim të tyre dhe masën e shumës për shpenzime personale për përfituesit e shërbimit të organizuar" Standarti kombëtar për shërbimin rezidencial për të moshuarit; Standarti kombëtar për shërbimin ditëor për të moshuarit; Standarti kombëtar për shërbimin në familje për të moshuarit;</p>	<p>14,995,200</p>		<p>14,995,200</p>
<p>Aktiviteti 1.6 Trajtimi me bonus qeraje i familjeve të pastreha dhe në situatë të vështirë ekonomike</p>				<p>3,240,000</p>		
<p>Total</p>				<p>105,591,043</p>	<p>3,240,000</p>	<p>56,435,200</p>

Aktivitetet	Aktorët përgjegjës	Afatet	Treguesit	Burimi i të dhënave	Financimi	Monitorimi	Kosto	Buxheti lokal	Donatore të angazhuar	Hendeku I financimit
Objektivi 1. Sistemi komunitar i shërbimeve i përgjigjet cilësisht nevojave në ndryshim të grupeve vulnerabël										
Monitorimi i cilësisë dhe përshtatshmërisë së shërbimeve	Punonjësi social/ Drejtorja e mbrojtjes, kujdesit dhe përfshirjes	2021-2023	Instrumentat e monitorimit të çdo shërbimi janë hartuar në përputhje me standardet	Ligji "Për shërbimet e kujdesit shoqëror në Republikën e	BM	SSS	551,000	69000		482,000
Rishikimi periodik i Planit Social	Drejtorja e mbrojtjes, kujdesit dhe përfshirjes sociale	2021-2023	Lista e treguesve që do të mblidhen; Frekuenca e mbledhjes së çdo treguesi; Burimi nga do të	Ligji "Për shërbimet e kujdesit shoqëror në Republikën e						
Total							551,000	69,000	-	482,000